朝鮮日報
十三日夕刊八面
朝鮮日報社

時評

싼듸派無視

×

曩者 八月三十日에 親英傾向을가진 印度自由黨과孟買『스와라지』黨의 領袖들이 『어윈』總督과諒解가잇서『아라하바-드』의郊外『아이니』刑務所에서 全印度國民會議派領袖『모티랄•네루』氏와 會見하고 英印間의妥協을 斡旋하엿스나 全然拒絕되고마랏다 그러나『어윈』等 英帝國의當局들은 무엇을생각하엿든가? 지난八日 前記『모티랄•네루』氏를 釋放하야決裂된交涉을好轉식히고 蹂躪策에도 轉換할意圖가 잇지안흔가 揣摩되든것이다 그런데 十日『로-돈』電은 印度의將來에對하야 엇지햇든重要한『할도氏』을하리라고 보이는 英印圓卓會議의 印度側의代表를 招請함 에잇서『깐듸』氏一派를 全然除外하엿다한다

×

『모티랄•네루』氏는『깐듸』氏만못지안흔 印度人에게信望을가진 指導者이오 六月에 逮捕入獄되기前까지 全印度의 和平解決을爲하야政府側과折衝하든者이라 이미釋放된오늘날에 반드시 交涉이잇슬것은 推斷할만하다 『깐듸』氏一派의 全印國民會議派의사람들은 그運動이한참急激하여질때 圓卓會議에는 出席을拒絕할것을 聲明한배도잇섯고 또十月二十日부터 開會한다는 圓卓會議에는 아즉도時日이남엇슴으로『네루』氏와其他를 追加招待할이잇슬는지모르나 이제에잇서『깐듸』氏一派는 全然無視되든셈으로되엿다

×

英政府는 數名의 女流代表者들招請하야 異彩로넉이게되엿스나 만일엇지내『깐듸』氏一派를排斥하고 親英傾向을가진 一派와만商議한다하면 圓卓會議는 더욱더그黨派가줄어갈것이오 印度의前途는 아즉도不安이클것이다 客臘以後 反英運動이激化한以來 保證金을提供한新聞七十九種中의 六十七種은 廢刊케하엿다한으로도그裡面의消息을 엿볼만하다 印度의問題는 世界의一大事件으로 매우內外의注目을밧는者이다

婦人政社權

×

最近東京電은 內務省에서多年懸案이든 婦人의政治的結社加入의權을 許與하기로되어 婦人公民權案이 來議會에提出될것과아울러 日本婦權運動史上의 一페-지를加하게되리라고한다 自來로治安警察法 第五條에依하야婦人에게는『政治結社에加入함을엇지못한』의 制限이잇서 婦人으로서 政黨과政治的結社에 加入하면 治警法에依하야 三十圓以下의 罰金을課하든것인데 이제는그를解放하게된것이다 이를爲하야는 治安警察法의改正에지가려니와 普選을보게된오늘날 그들에잇서當然한順序일것이다

×

일에는順序가잇다고 辯護하는者의 말솜씨어니와集會의取締이나 結社의制限가든것은 膠着하야變更됨이업스니 야릇한對照이다

東北側時局對策
戰局을좀더傍觀
孫傳芳氏의意見이가장有力
東北巨頭準備會議

【奉天十二日發】 張學良氏는十日夜에張作相、萬福麟以下東北政務委員等을長官公署에招集하고惑星孫傳芳도參加하야東北巨頭準備會議를開하고

一、北方政府成立에對하야東北이援助를與할것인가하는與否에關한意見을交換한바잇섯는데同委員會에서는相當한議論의沸騰을볼것가튼바張作相 萬福麟 張景惠氏等은 依然現下의狀勢로서東北의 保境安民을主張하고此에反하야 張煥相氏等은此際에北方에 好意를가지어即時出兵을斷行하야馮玉祥及中央의勢力이東北에侵入함을防止하라고陳述하얏다此에對하야孫傳芳氏는北方의現狀을陳述하고河南方面의戰局이아즉終結되지아니하고따라今後좀더時局을傍觀하야南北兩軍의疲弊한機會를보아出兵을斷行하고武力調停에立하든지或은平津의地盤獲得等適宜한處置를取하는것이至當하다는意見을開陳한바委員會의空氣는大體孫傳芳氏의意見에가장首肯한模樣이다따라湯玉麟氏等의來奉을보아開催될東北巨頭會議에서도具體的決定을보지못하고今後南北戰局의動靜을靜視하리라고觀察된다또孫傳芳氏는張學良氏의懇望에依하야九日부터長官公署에서學良氏와起居를가티하게되얏다

國府對外宣言發表
北方政府問題로

【南京十二日發】 北方政府組織에關하야國民政府는十二日夜에大要左와如한對外宣言을發表하얏다

北方政府는閻、馮、汪等逆賊이組織한僞政府인故로如何한國家團體個人임을不問하고 此와借款또는合同契約을締結할時는中國의內亂을助成하게될으로國民政府로서는絕對로承認키難하고또北方政府가最近骨董品을盛히賣出中인바이것은中國에文化를破壞하는行爲인故로友邦國民은此를絕對로買入치아니하도록諒解를어드려한다

所謂親善外交와
朱外交處長의解釋

【北平十二日發】 外交處長朱鶴翔氏는閻氏의外交政策인親善外交에關하야左와如히解釋한다

新政府의對外政策인親善外交는閻、汪等의外交에藉名하야離伏을圖謀하는虛僞外交와全然相異하야世界의大勢에合流하야相互利益을根本原則으로新政府에同情好感을與하는國家에對하야는新政府도同等同情好感을與하겟는바此는中國外交史上에一新紀元이다

歐洲聯盟案으로
佛外相演說
國聯總會서

【쥬네바十一日發】 國際聯盟總會는本日開會되여佛國外務長官『색리앙』氏는歐洲聯盟案을演說하야

玆에結合된二十七國은聯邦的結合을主義上으로準備하고잇는것이다此聯邦은如何한意味如何한方法에잇서서나國際聯盟과抵觸하는것이안이다國家間의問題는避키難하다고하지만戰爭은잇서서안된다聯盟加盟以外의諸國은聯盟이平和를目標로如何한事業을하는가보아주기를바란다吾等은加盟外諸國에對하야平和獲得을爲해予等은聯盟背後에잇서聯盟을支持하는것이라고主張하는것이다

伊外相歸國
總會를압두고

【쥬네바十日發】 國際聯盟總會를압두고 伊太利外相『그란디』氏는九日夜歸國하얏는데右는伊太利가聯盟에그리關心안함을強調하는同時『그란디』『색리앙』兩氏의會見의結果得한軍縮에關한材料를『뭇소리니』首相에게報告하기爲함이라고解釋된다그리고『그란디』氏의歸國한後는上院議員『사로야』氏가代身總會에出席하얏다

英印圓卓會議에
國民會議派를除外
그래도精髓分子만모힌다고
所謂印度代表發表

【倫敦十日發】 印度平和의將來에對하야重要한役割을하리라고各方面에서多大한期待를가지오든英印圓卓會議는不遠間開催될全英帝國會議의閉會後直時繼續하야『젬스』宮殿에서開催키로되엇는바此英印圓卓會議에出席할代表로印度總督『어윈』卿이招待狀을發送한印度王候領各州及英領印度代表의氏名表는本日倫敦에서發表되엇다그런데此에依하면王候領各州代表者는總數十六名、英領印度代表者는四十六名으로合計六十二名이며英國代表者는아즉發表되지안엇다英國側은今回에發表한代表를이야말로어느意味로보든지現在의印度를代表할수잇는精髓分子를網羅한것이라고일커르지만가장異常한點은今春以來印度運動의中心勢力으로되어잇는『간듸』와『인되와두』氏以下全印度國民會議派代表가一名도參加치안엇다는것이다英國政府는今後會議를開會할때外지國民會議派와妥協하야同派의代表를追加시킬意思가잇는가하는與否는아즉確實치안치만萬若同派의代表가圓卓會議에參加치안는다면同會議開催의意義는大半이나減殺當할것이明白하다그우에今番委員中多少異彩를發揮하는것은夫人代表로『사、나와두』女史및『사부바라얀』博士夫人의二名이參加케된것이다

四川省各軍
獨立을聲明
反蔣態度表示

【漢口十二日發】 四川省各軍將領은鄧都에서會議를開한結果드듸여反蔣聯盟이成立되야劉文輝、鄧錫侯、田頌堯、楊森及問題中에든劉湘도參加하야十日付로四川省獨立聲明을發하는同時에反蔣通電을發하얏는데그結果右各軍의在漢口代表는昨夜十時頃에모다逃亡하얏다

歐洲聯盟案에
贊意를表示
國聯理事長演說

【쥬네바十日發】 國際聯盟理事[illegible]야假議長으로左와如히演說하얏다
國際聯盟은本年中에進行할터이며軍縮問題海事等에關한[illegible]치못하고終局[illegible]한것等보다困難한일로되어잇다그러나予는此困難한事業이라도就成되기를希望한다『색리앙』佛外相[illegible]聯盟案은歐洲[illegible]를歡迎하야마지안는다[illegible]聯盟規約을不戰條約에適應調査시키는것도緊急問題이다

英國女飛行家
訪日飛行計劃
單獨으로斷行

【東京電】 今年春季부터夏期에外지空中珍客으로서繁雜한日本에今回또다시 英國女流飛行家『비라-색루-스』孃을맛게되얏다同孃은本月中旬에英國을出發하야英日間의單獨飛行을試行하겟다고十二日英大使館經由로航空局에許可願을提出한바그에依하면使用機는『지푸시-』百二十馬力『색라-벗색류-버-드』機로서本月廿七日에廣島、廿八日에大阪、廿九日에東京着의豫定이다萬一孃이飛來한다면女流飛行家로서日本訪問은始初가될것이다

東鐵沿線에
『쌀리산』出現
客車를襲擊코저하야
中國討伐隊出動

【哈爾賓十二日發】 十二日午後九時의東鐵入電에依하면過般來로掠奪虐殺을敢行한大部隊의『쌀리산』은哈爾賓의西方五〇九軒의鐵道附屬地帶에出現하얏슴으로十二日朝八時에滿洲里發哈爾賓으로向한 第四旅客列車는알늬뜨附近에停車中인바『쌀리산』隊는右旅客列車를襲擊할目的을가진것가트며一方『색하든』에서大部隊의中國軍特別列車로서討伐하러出發하얏스나彼我는正面衝突은難避로多數旅客에安否는憂慮中에잇다또日本人旅客의有無그他는電文이簡單하야詳細는不明中에잇다

伊太利의
活火山爆發
熔岩때문에
民家에出火

【羅馬十二日發】 『시씨리-』島의北方地中海에散在한『리파리』群島의最北端인『스트롱보리』島의活火山은十二日大音響과함께爆發하야猛烈히噴火하고熔岩으로서山麓民家는火災를입게되얏다

【메시나『시씨리-』十一日發】 『스트롱보리』火山爆發로死者一人負傷者數名을내엿다

日中電信交涉
今年末로終結되기를企待
重光代理公使談

【上海十一日發】 重光代理公使談

日中電信交涉은淡水、福建間、長崎上海、青島佐世保間、大連芝罘間의海底線及滿鐵租借地에서中國領土에入한二、三의短陸線에關하야交涉中인바滿鐵租借地外에延長되는線은滿鐵沿線의電信과는全然別個의것으로今回의會議는滿鐵沿線의電信에는全然抵觸되지아니한다日本側은日中의良好한空氣를利用하야理論에흐르지아니하고實行을尊重하야誠意로서交涉할方針인바本年末外지結末을보게되리라고期待하는바이다

政治結社에
女子加入認定
內務省서立案

【東京電】 內務省은多年懸案이든婦人政治結社加入을男子同等으로認定하기로決定하고此에伴하야治安警察法改正案을來議會에提出하기로決定하얏다右의理由로하는것은婦人公民權이附與되는以上當然히婦人의政治的進出을認定하여야한다는데잇다고한다

來議會에提出
警保局서審議中
問題의出版法

【東京電】 出版物法의制定은出版界多年의懸案으로되엇는바安達內相은近近右出版物法을來議會에提出하기로決定하고警保局에그立案을命하얏슴으로警保局은目下各要綱에對하야審議를進行中인바右는이미改正하기로決定한著作權法과相俟하야從來出版界에頻發하는不便과더부러不穩事件을絕滅할것으로그將來는注目된다

八面鋒

○ 무슨큰일이나저지를듯이떠들든樞府연감들도、드듸어政府와妥協하얏다고

○ 政權을삼은與黨方面의彈劾說이、그래도떨리든模樣

○ 印度問題를解決하겟다는英印圓卓會議에는、國民會議派代表들한名도招待치안엇다고

○ 解決이아니라、좀더말성을부려보자는心思인가

○ 安邊서는、一個巡査部長이、理由도업시新聞을押留

○ 이것은私設警務局이든가

辭令

▲從六位勳六等結城豊太郎株式會社日本興業銀行總裁被仰付▲正六位勳六等鈴木島吉依願免日本興業銀行總裁▲全羅北道總督府道事務官確井忠平任專賣局事務官(五等)命專賣局鹽蔘課長▲免專賣局事務官山澤和三郎總督府專賣局鹽蔘課長兼務▲慶尙北道理事官信原聖任總督府道事務官(五等) 命全羅北道財務部長▲(慶北)同川本邦雄命慶尙北道在勤▲(警務)總督府事務官朝倉昇任總督府道理事官(六等)命慶尙南道在勤▲(學務)總督府屬原田大六任道理事官(七等)命全羅北道在勤

倫敦條約案
通過는確實
十五日은質問도終了
與黨에安堵氣色

【東京電】 民政黨의富田幹事長加藤情報部長은十二日에樞府會議散會後에官邸에首相을訪問하고實情을聽取한바首相은『本日은平凡히經過하얏다、十五日에는質問이終了되리라고생각됨으로安心하라고말하고政府의希望을傳하얏슴으로與黨서는安堵하고今後條約案의審議에는多少의曲折은잇슬지라도條約通過의餘望은確實함으로其時에警告等을附하드라도政府는何等此에介意할必要가업고樂觀하고잇다

憂慮되든審査問題
樞府와政府遂妥協
委員會形勢가意外로好轉하야
政府側樂觀態度

【東京電】 條約案審査에對하야十二日委員會에서政府樞府間에妥協이成立되야樞府는實質的으로諒解하야十五日委員會에서正式으로可決하기로決定하얏다

【東京電】 十二日의樞府委員會는豫想하든進行과全然달리하게되어에對하야今日外지緊張한政府는도로허잔然하게되야果然此狀勢로서好轉이라고하야조흘지半信半疑中에잇는바政府는大體로十二日의委員會의經過로서政府에好轉이라고解釋하고또委員長의伊東伯이當日提示한諸事從의態度로서委員會의形勢好轉이라고할수잇다即河合委員이財部海相에對하야奉答文의問題를追究하야海相의說明을『그것이奉答文의內容인가』라고質問하얏슴에 伊東委員長은擧手 하야『河合君이것으로서 足하지아니한가그흠하면判明되지아니하얏나』라고河合委員의發言을封鎖하얏다는點에잇다

雨하야玆兩三日은持續하리라고하는바『색』中尉는朝來『가소린』의積込을始作하야五五五〇『가론』을注入하고남어지二五〇『가론』은出發이確定되기外지그대로두게하얏다

時期尙早說

【東京電】 今日의樞府委員會에서伊東委員長의質言에對하야政府는好轉이라고解釋하나樞府側에서는依然態度가頑硬한다이것으로과연好轉함은過誤라하야委員會의態度는아즉如何를決定치아니하얏다고볼수잇스며十五日의委員會를經過치아니하고는如何間確定的인態度決定을보지못하리라고觀測된다

日本政局不安
念慮는無用
英紙의所論

【倫敦九日發】 英國財界에重鎭인『파이난셜타임스』紙는日本의政界不安에言及하야

日本의政局不安에外國債權者가狼狽할것은업다日本은全力을다하야海外財政的地位의確保에努力하야最近幾多의成功을收하고잇다特히年末以來圓價及日本公債는實質的으로騰貴를보이고잇서今後政變에依하야此騰貴를妨害하는일은업고樂觀論을述하고잇다

政友大會順序
幹部會서決定

【東京電】 政友會에서는九日午後一時本部에幹部會를開하고犬養總裁以下總務森幹事長各顧問以下各幹事長等이出席하야森幹事長으로부터大會順序에對한報告가잇슨後左와如히決定하얏다

十六日午前十時總務會同十一時常議員會
午後二時臨時大會
午後四時幹事長招待會 (芝三緣亭)

精査委員會經過
樞府側의解決如何

【東京電】 十二日樞府精査委員會의經過에對하야政府의見解는既報와如한바樞府側에서는會議經過를左와如히解釋中이다即第十回委員會에서는勞前山川委員으로부터倫敦條約의結果減稅方針에對한政府의具體的所信에對하야質問을發하얏든바政府側에서는依然數字的答辯을하지아니하고樞府側으로서는補充計劃如何에依하야서는條約의眼目인國民負擔輕減은達成치못할뿐아니라負擔増加로되는念慮가잇슴에對하야서는何等의反證이업슴으로本條約案의實質的審議는此로우선中止할수밧게업다고하야事實上本案의審議는中止하고玆에始키로되며우선疑義者審議不明으로實疑를保留하얏든統帥權問題를再燃시켜加藤大將이同意를與하지안은旨를釋明한事實及加藤前部長의海軍에提出한反駁書等新事實에對하야河合委員을中心으로伊東委員長金子黑田等諸委員도번가러同意問題에對하야政府를遺憾업시追窮하야財部海相이바드는打擊은不少한模樣인데統帥權事項에對한海相과軍令部와의覺書를提出되엇다右覺書는御親裁를經한것인바政府는補充計劃에對하야責任을지고言明한다하드래도右覺書에依하면本計劃의立案遂行은軍部와의意見一致를要하는것임으로政府만의言明을미들수는업다할아서軍部의意嚮이如何한가라고하야軍部의決定安奉答文提示의必要한理由를暗然力說하얏스나海相은奉答文에抵觸되어서는質問者의滿足할答辯을주지안엇다그리하야또一回의質疑를繼行하기로되엇다

參茸 唐草乾材 都散賣
貼藥 末藥 調製 專門
藥은 朝鮮商會
百腫根治 腫仙膏
[illegible] 영약한

大學 [illegible] 私立學校教師、[illegible]等에 購入希望의분은 左記에 [illegible]
二四二〇 構內十八
京城帝大學友會共濟部

李尙俊先生著
音樂唱歌
風琴獨習 中等唱歌集 大增補五版定價四十五錢
普通樂典大要 附行進曲 大增補三版定價五十錢
最新唱歌集 大增補八版五十錢
朝鮮俗曲集 最新刊 七十五錢
喇叭歌曲集 最新刊 一圓
新流行唱歌 大增補三版六十錢
笑哀樂唱歌 新刊一編 六十五錢
笑哀樂唱歌 新刊二編 三十五錢
◎以上各二三冊注文엔要先金◎
◎以上各冊에送料는十四錢式◎
京城府需昌洞二五〇番地
◎發行所三誠社 振替京城一八九九一番

學校教授文學士 井森陸平著 中判洋裝 二四四頁 金九十錢 送料六錢
プロレタリア解放思想批判
怪物맑쓰이즘의頭上에社會學的痛棒을加하여惡魔唯物史觀의橫腹에哲學的一刀를던저致命傷을주어모보모가들을소름기치게한快著
矛盾・撞着 錯誤뿐의푸로危險思想과싸워라
戰慄할革命的左傾思想、破壞的極左運動을徹底的으로擊滅하고、日本을思想國難의慘禍로부터救하여내지안으면안된다。이것이實로國民共存의길이다。同胞의急讀熟讀三讀을바란다
◆東京京橋南槇町十八 ◆振替東京四六八四 廣文堂 電話京橋五六六番
大賣捌 京城 大阪屋 釜山 博文堂 大邱 大阪屋 平壤 脇坂文鮮堂 萬學堂

良品廉價——信用第一
東京 萬崎洋服店
第三回 朝鮮出張御挨拶
貴地御出張도回를거듭하기三回、每回絕對의好評과信賴를맛고왓슴니다。今回도七月十五日부터十月末日外지店員을特派하야注文을맛게되엿삽나이다。東京서지은優雅한스타일、親切한취자 鮮신싼價格은諸位의期待를저바리지안흘것을確信합니다。店員拜趨時는多少를不拘하시고陸續注文하여주옵시기를伏願하옵나이다。
東京市神田區神保町 萬崎洋服店

005379
朝鮮日報社京城販賣所 電話光化門一八七番

NEW-ILHAN & CO. DRUGS
難治病엔 メタペン
NEHPATEM
メタペン은石炭酸의五〇〇倍殺菌力을가진 世界最强의 殺菌劑로此劑의特徵은그리猛烈하고도 皮膚粘膜에使用하야刺戟이無하고 體內에注射하야毒作用이絕無하며此劑가 世界的名藥이니만치他劑의奏效치못하는難治病에神效가有함니다
メタペン製劑로靜脉注射、溶液、油劑、膏藥、含嗽劑、坐藥、石鹼液、耳鼻科液、等으로어느것이나 世界的醫界의賞讚을밧는것이외다
貴下께서下記病에他藥에見效치못하고 苦痛하시거든貴邊醫師를 차자メタペン治療를밧으시요。絕大한效가有함니다
創傷、皮膚病各症、頭瘡、各器管病、中耳炎、淋毒性其他眼疾、火傷、急慢性淋疾(油劑注入)敗血症、産褥熱、破傷風、膿毒症、急性發熱、血液性傳染等
メタペン溶液은鎗傷、皮膚病、火傷等에 神效하야家庭에必要한藥이니 맛당히常備하실만하며其他難治病에는醫師에相議하야治療를바드시며注文하고자하시면各處藥種商或은本洋行에注文하시오

外國藥種一般 醫療品輸入專門
京城鍾路 柳韓洋行
振替京城一一五一八 電光二〇二六
其他有名藥品은! 米國優秀品六〇六 • 驅虫球 • ネオトン補劑 • メタペン • 安道滕
廣告 92

○○運動의巨頭 具然欽上海서被捉

內外地方에서各方面으로活動 十一日佛租界에서

【上海特電】 조선○○운동의 거두로상해한인청년동맹위원장(上海韓人青年同盟委員長)과○○동맹위원장(○○同盟委員長)과 또중국공산당의 한인지부장(中國共產黨韓人支部長)등요직에잇스면서 만히활동하고잇든 원적충북괴산군불정면의 구연흠(忠北槐山郡佛頂面出生具然欽)(四八)은십일일밤여섯시경에 당지불조계라배덕로(佛租界辣斐德路)에서 중국관헌과 불란서관헌의응원을어든일본경관대의손에 체포되어 방금취조를밧고잇스며 또한다수한비밀문서도 발각압수되엇다는바 구연흠은이전에시대일보(時代日報)의 론설기자로잇슨외에 또한화요회(火曜會)계의중요한투사로사회운동에만히 활동하고잇다가 재일차조선○○당의관계로 검거의선풍이일자 그대로몸을해외에 감추어상해에가서도려운형(呂運亨)등과서로련락을취하여 그곳사회운동계에서 도중진으로잇섯다 한다

朝鮮으로護來

구연흠의 체포에대하야아즉 경무당국에는확보가업다고하나아마 체포된것만은 사실일듯한데 밀정려운형모양으로 갓가운장래에조선내지로 호송되여경긔도경찰부의 취조를밧고성경지방법원 검사국에회부될것가티관측된다 한다

中江鎭侵入長銃團은 馬賊北平一派인듯

侵入處는若林大尉의죽든곳 逃走中溺死多數

【新義州電話】 팔월중에 만주(滿洲)에 근거를둔마적(馬賊)의조선내(鮮內)침입설이 분분하야 국경일대의경계는 자못엄중하든바 십이일오후 열한시사십분경에 중강진하(中江鎭下)부근에마적백호(白虎)의 인솔한 이십오명의무장한 마적단이돌현하야 경계중이든 경관과장시간의 교전(交戰)이 잇슨바로 살상이다수인모양이다 우선마적일명의 사상자가 발견되엇고 장총(長銃)두자루와 탄환이백발을압수하얏다는데그마적단은림강현벽지(臨江縣僻地)에근거를둔북평(北平)의 일파라하며 교전된장소는 소화삼년오월 이십구일에 약림대위(若林大尉)가맹렬한교전에 전사를 당하든곳이라 한다

不景氣風에 密輸者絕影

【安東縣】 안동현(安東縣)세관에 검거되는 조선방면의밀수입자는 세관당국의 주도한취체로 팔월중에 검거수는삼십사건밧게아니된다는데 범수품은보석(寶石)이며부분이바이것도권문적범수입가가아니고만주에왓다 도라가는길에 가지고 가든것들이라하며 권문외 범수입자는근래불경기때문에 보석의매출처분(賣出處分)이 곤란한 관계로거위업서된모양이라한다

豐山武裝團 九日에送局

일세이복을겨동식히든사건 咸興檢事局으로

【咸興】 지난팔월십사일에함남풍산에 나타나 송산순사부장을총살한 네명의권총대는 얼마전에 단천방면을 것처리원(利原)북청(北青) 홍원(洪原)등지에침입한 형적이 잇슴으로팔월하순경엔 함흥이북의 각역에 무장한경관이 주야분별업시 협다안으로 경계하든중 지난삼일새벽미명에 홍원서원과 경찰부응원대가 홍원군주익면장정리(洪原郡州翼面莊亭里)에서 그중세명을체포하여 홍원서에서 취조를하든중 지난구일에 함흥검사국(咸興檢事局)에 송국하엿다 한다

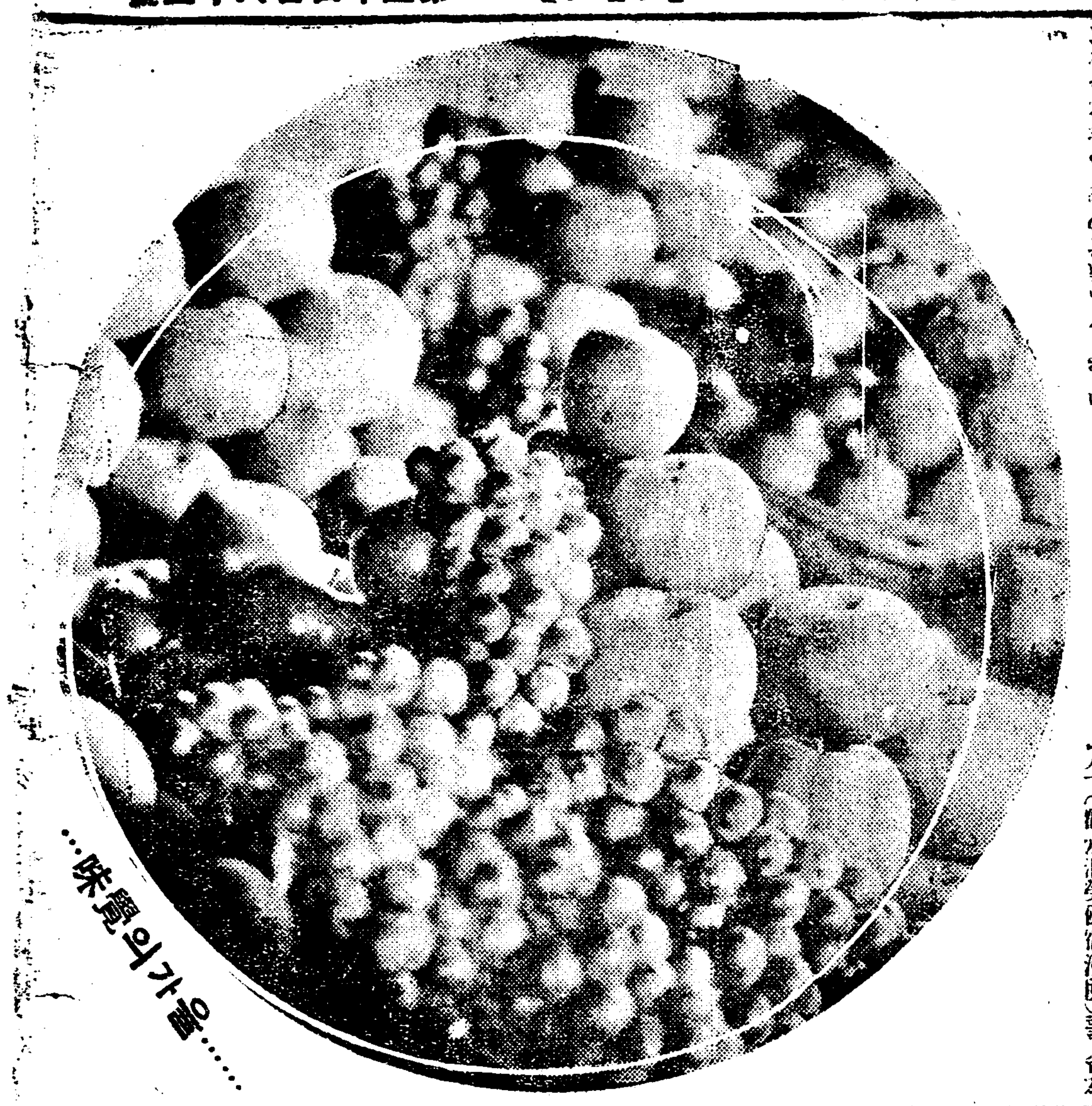

……味覺의가을……

官公署投書犯 東門署에遂被捉

비밀직혀온세겨문사건도발각 帝大에도檄文貼附

동대문관내에 이러난 팔월격문범(八月檄文犯)이 고등계에검거된 지난팔일밤 다시동서관내인 숭사동경성제대법문과 압권주(崇四洞京城帝大法文科前電柱)에 부근네곳에 무산대중(無產大衆)에게 고한이라는 격문오륙매가 부치어잇섯슴으로 더당황하게 뒤를니어 련발되는격문사건에 놀내면서 이레동사건을일체비밀에 부치고 범인검거에고심하든중 지난십일에야 단서를 어더가지고 십이일미명(十二未明)시내 관수동 로동숙박소(觀水洞勞働宿泊所)를 습격하야 홍종국(洪鍾國)을 체포하고 다시동일정오두시경 장사동부근(長沙洞附近)에서 황찬(黃讚)을 검거하여다가엄중취조한결과 량인은 공모로견그범행을하엿다고 자백(自白)하엿다는데그주소씨명은 아래와갓다

本籍 京畿道 住所不定無職 洪鍾國(二七)

本籍 慶尙北道 商道郡 市內長沙洞四六 黃讚潤(四一)

(一右證據) 권긔격문(檄文)은반지(半紙)에다가모필(毛筆)로조선무산대중에게 고함이라고 모두한후격렬한조자로 공산주의××과 조선민족○○을주장하고각공장로동자(各工場勞働者)는총××(總××)을일으킬것과 농민(農民)과함께×××××을조직하여라고선동한것이라한다

犯人은黃鈺의實弟

두서와겨문내용겨렬

동서고등계에서 권긔격문범을 취조하는동안 지난팔일부로 총독부(總督府)와 경긔도청(京畿道廳)에조선인관공리(朝鮮人官公吏)에게고(告)함이라하고 조선인관리의 총××(總××)과 ××하고 가두××하라는 정의부명의(正義府名義)로발산하야 이래경긔도 경찰부의 불면불휴의 활동을 계속하고잇든 불온투서사건(不穩投書事件)도 관계한것을 자백하엿는데 주범황찬은 폭탄사건(密陽爆彈事件)의관계자 황옥(黃鈺)의동생이된다고한다

可憐한一處女 거러온半生의人生記

누구의죄

죄업는몸외로운몸의지업는몸으로 ◇……이제는鐵窓의籠中鳥

어두운모서류치장(留置場)속에 사회를저주하며 인생을 조소하는젊은녀자가 잇스니그는 광주(光州)태생의 엄금희(嚴今姬)(二一)(假名)라는처녀로서일즉이 열다섯살이 못되여 부모를모다여이고 그는두어린동생만 다리고아모가산도 집도업시 혈혈단신으로 세상에남게되엿다 갈곳업는그와 두아우는 고독한몸을 그의조모의 집에붓치가는 햇스나그가정이 역시넉넉지 못하야 씨슨듯한 살림을겨우 부지하는 터이다

×

이러케 두어린동생까지 잇고 우에 험버슨그를 안해로마커 주려고하는 적당한 혼처도업서 속절업시 그의청춘만 썩어갓다 그러나 사정이이러하니 그주위에는돈을가지고유혹하는달콤한 속삭임과정욕에불타는위협이든 임님시 몰려왓슬것은 물론이다 하로는아연히 엇더한 사람의주선으로 광주(光州) 모병원에간호부(看護婦)로취직하게되야그 곳에서 자자히 버리하야어린동생들과 조모를살려가며 적지안케생활의 안정을어더 그의인생에는 처음으로즐거운날이 차저왓다

×

하로는그병원원장이요의사인모가 그를불너 빈방으로드려가더니 엇지못하야 다 빼 [illegible] 달래며그의수욕을채우려고함으로그는사력을다하야완강히반항하엿스나 녀자의약한몸이라 할수업시 무참히유린을당하고 말엇다 이때까지생명과가티 고수하여오든 정조를 여지업시빼앗기자 그는 비분을 이기지못하야 극약을먹고 자살하려고 하엿다 불행중다행으로 목적을 달하지못하고 목숨을건지엇스나 그병원을 등뒤에남기고 마지막으로하직하고 나올때는 버리운몸박게아모것도 남은것이 업섯다

×

그후그는완전히 타락한몸이되야 세상의어두운곳만을찬하고잇는 가운데일즉이그지방에서는세력 [illegible] 가고만그추행사건이금춘에이르러우연히 백일아래 나타나서일시당시의 신문지상을 번잡하게하자 모는이말을 세상에두설한그의용인오(吳)모를감금구타하야드되여 고소사건을 야긔하엿다 그러나 백방으로 운동한것과경찰의 호의로 고소는취하하게되엿다 뜻에업시 고소를취하한권과오(吳)모는다시 검사국(檢事局)에게소하야 이사건은새로히세인의시청을집중하게되엿다

×

그러자일방이사건의장본인인금희는 엇더한의과트론의 후원으로 모의사를걸어 정조유린에대한위자료(慰藉料)이천원청구의소송을 제기하야 제일심에서승소하엿스나 저편의 불복으로위자료는 쉽게손에 들어오지아니하엿다 그러는가운데 그의주위에는 온갓파란이 쉴사이업서극도로 그러한 환경에실증이난 엄금희는필경그 『파트론』의말을저바리고 약간의금품을 속혀가지고하로밤사이에 얼마되지안는 돈을밧고 소송마저 취하한후 그의정인인 최(崔)모와함께 어느날밤 광주를떠나 는 최종렬차속에 몸을숨기고말엇다

×

그는 음욕(淫慾)과 박해(迫害)와 감시와 유린의어지러운자최가 명멸하는어둠속에 잠는광주시를 바라보며 멧번인가커주의눈물을 뿌렷다 한다 새로운세상과 더밝은천지를차저 북으로북으로 향하든그는 이욕고서울장안에 떠러지고말엇다 격창한구석에서 려장을풀고 겨우안심의미소를 입술에 뛰우며애인의손을붓잡고 풍파만흔 지나간날의괴로운 긔억은 영원히 망각(忘却)의바다속에 파무더버리고압흐로 긴긴날의행복을 약속하는순간뜻하지아니한『쇠벨』소리와경관의 황망한 발자최가문박게갓가워온다

×

그가속이고커바리고온 그의파트론은 그가도 망한것을알고경찰에고발한것이다 모처서사법계에 잡혀와서 필경류치장으로 끌려드러가는 그는 무엇을 울며르더늣겨운다 그녀자를그러케맨든것은누구의죄인가(K)

全朝鮮農民社 擴大委員會

사내경운동 구십륙번지에잇는 전조선 농민사(全朝鮮農民社)에서는 금년사월에 천도교측농민사(天道教側農民社)와분립하야 사무소를이전하고 각지방에잇는 군 면리동(郡面里洞)농민사를 정리하여가는중이든데 대회(大會)를압두고 조직을 일층확대강화(擴大强化) 식히는동시에 사업을 확장하기위하야 지난 팔월경에 각지방중요한수뇌간부(首腦幹部)를소집하야 중앙수뇌간부(中央首腦幹部)와 동참리(同參理)에이삼일에공하야혹은 간담으로혹은 정식으로확대위원회를 개최하고 모든당면문제중 가장시급히 또는가장긴절한 교양문제와 일상적문제(諸問題)를토의하고나 어결의사항중농민신문(農民新聞)발행에대하야는즉시실행위원을선거하야실행케하엿는데선거된실행위원은 정근(鄭根) 리재향(李載鄕)최래길(崔來吉) [illegible] 라하며보기호는대회준비(大會準備)를촉진(促進)식히기위하야 아래와가티준비위원(準備委員)을 선정하엿다 한다

宋允金 [illegible] 安 [illegible] 張 [illegible] 金竹源

學校引繼의 無誠意如此!

학무국에드러가답변한 實踐校李氏態度

사립실천녀학교설립자의책임을가지고잇는리상수(李相秀)씨는 작보와가티 십이일오전 경긔도학무과에 불리어가서 여러가지의조사를밧다가 서류가업서 확답을하지못하겟다함으로그날오후에 다시호출하여 경긔도내무부장실에서 구체적조건을 말하라하매리상수씨는

一、그간자긔의채무약삼천원을관상하여줄일

二、자긔를반대하는교원을권부축출할일

三、교지(校址)와교사(校舍)를새로히매입할일

四、재단법인을즉시성립할일

五、이상조건이구비하면학교비품과 기타는자긔의 명의로 긔부하야 영구보존케할것

이다섯가지 조건이 구비되여야 학교를 양도하겟다하엿는데 이에대하야 내무부장은 이러한조건으로 인수할사람이 어듸잇겟느냐한즉 리상수씨는 아모리하여도 이조건이안이면 승낙을못하겟다고 하엿다한다

伊火山도爆發

이태리(伊太利)시시리도의북쪽지중해중에잇는립바리도의활화산(活火山)은 십일일 큰소리와가티 폭발되여용암(熔岩)이흘러나리고 민가에는 화재가이러낫다한다

端川襲擊事件 二十六名豫審廻附

六十餘名중이십륙명만 其餘도不日廻附될듯

【咸興】 함남단천삼림조합(端川森林組合)이 금년오월이십일부로 창립된이후 종전에자유로히 목재를버혀 목탄을굽든주민들은 매우큰불편을 늣기여사실에잇서서 삼림조합이란 원체엇더한것인지도 몰으는 주민에게 동군하다면 면려리(何多面里)사무소와 삼림간수는 사소한일에도 고발하며 위범과료를 당케하는바번번히 그처치가 가혹함으로 원한번과가든 큰사변을 이르키게된것이라한다 아즉 과억이 새롭거니와 칠월십칠일에 하다면소(何多面所)에 습격한당시에검속자를 륙십여명을 내인데서부터 사건의도화선이된 그륙십명중 이십륙명만은 범서쪽력행위에관한 처벌의 죄명으로 팔월십사일에 함흥 지방법원예심에 회부되엿스나 그후에칠월이십일일 단천군청과단천경찰서 습격사건에 검속된사람들은 예심회부가 불일간에될줄로 인케야발표된다하며 팔월사일에 예심회부 되엿슴뿐이고 사실심리는 사건전체와할하리라고하며 그 이십륙명의홍는다음과갓다고한다

金衡默(三六) 沈河鎬(二五) 李泳速(二三) 金雖准(二二) 金殷國(三五) 李昌閏(二〇) 崔鈞孫(二〇) 崔 [illegible] 孫(三一) 許達圭(二五) 徐文錫(三一) 沈鳳文(三五) 魯大山(三二) 金萬基(二九) 金昌萬(三二) 金宗億(三三) 金琦准(三三) 崔鳳孫(二九) 金泰雄(二四) 金瑢泳(二六) 徐昌錫(三三) 沈文龜(三三) 金哲龍(三二) 金鍾勳(二九) 沈奎(三三) 崔芳植(二八) 李泳進(三〇)

十年間海外活動 康景善氏被殺

공산당혐의로피살되여 南京서中國官憲에게

【上海】 본적을평북정주에두고 십년전상해로건너가 ○○운동에 참가활동하든강경선(康景善)(三九)씨는거월십팔일하오삼시 중국남경우화대(中國南京雨花台)압헤서국민정부남경위술사령부(國民政府南京衛戍司令部)의손에무참히총살을당하얏다는데 이제그경로를 들으면동씨는 일즉상해에서 림시의원교민단장(僑民團長)인성학교교감(仁成學校校監)등적임을마튼일이잇섯고 막사과(莫斯科)에 열린동방피압박민족대회(東方被壓迫民族大會)에출석한일도잇섯다 그뒤막사과 사관학교공병과를마친뒤 지난삼월조순에 상해로와잇다가 칠월말에 남경으로가잇든바 우연히 중국의동지 [illegible] 이과가티 『좌색선봉며조직계획』이라는선전삐라가압수되는 동시에 잡히여 그가리총살된것이라는바 남경 상해등지에잇는 한동포와 동씨의동지등은 국민당정부의 학살정책을 극구비난하는동시에동씨의죽음을크게슬퍼한다고한다(사진은고강경선씨)

睾丸서胎兒發見

日本山口縣佐藤博士가 世界에第一次發見

【山口發電】 일본산구현삼십자병원 좌등외과부장(佐藤外科部長)의수술에의하야 남자의고환속에서 태아가발견 되엿다는데 환자는 산구고등학교 삼년생평원풍시(山口高等學校三年生平原豐市一七)로서 수년래불음이커저서 운동경기도 할수업슴으로 좌등박사의 진찰을바더수술한결과 의외에 직경삼인치되는 알과가튼 태아가발견된것이다 그태아는 피부자인체와갓다

札蘭屯縣政府가 二十餘戶逐出

농사짓다말고나가라고 蘭札中官憲去益去甚

【齊齊哈爾】 지난달이십일에 북만주만주리선찰란둔역(北滿洲滿洲里線札蘭屯驛) 부근에잇는 우리동포의농작인 성지영자(盛地榮子)라는곳엔권례가업는 대풍년이드른바 농사도 거두지말고나가라고강경한축출명령이찰란둔현정부(札蘭屯縣政府)로부터내리며 엄죄이업는 이십여호동포들는 비절참절한현상에커잇다함은 이미본보에 보도한바어니와 이제또이러한 방식에축출이 또이러낫나 그곳은당지케제합이(齊齊哈爾)에서서쪽으로삼백리가량에 상거인 흑룡강성포서현(黑龍江省布西縣)흥남진(興南鎭)이라는곳으로 수년전부터 수천농사를하라고 적지안은 동포들이 드러는갓스나한대(寒帶)의속한 그후모탈미아마 버농사가 되지안어서 실패만하다가 더러는다른농장을 차저흐터지고 현재남어잇는 십여호는이사할만한 여비조차 업서그곳에 잇스면서주(主)로독검자』를심어서죽지못하는모진목숨을근근히 니어가든중 금년역『감자』농사를 하엿스나 포서현정부(布西縣政府)로부터농사고 무엇이고 터러노코 나가라는강경한요구로 맙미아마 그곳에한사람인 본적을 평북의주군(平北義州郡) 에둔김보학(金寶學)이란로인이 가족을 인솔하고 『케제합이』로쏫겨 나와서 남긴』에남은동포들은 떼이지못하곳을 떠나지안코는 비인 리라는바 그곳은 인가들이업는 인만큼 중국관헌들의 무법천지에서만약 그들의 요구대로듯지안흐면 엇더한 불상사가이러날지도 몰음만한곳이라고 걱정로은동포들을 머음고 말하엿스며북만흑룡강성 극산현 태안진(黑龍江省克山縣泰安鎭)이란곳 그현정부로 부터 비호의 동포에게추출명령을 내렷다는데 이와가티 흑룡강성 각지에서 동포이 계속하여 축출을당하게된 원인은 흑룡강성정부로부터각현에 축출하라는 공문이돌려 커서그와가티되는것이라는데 날이갈사록심각화해가는 축출명령이여러가지를 종합해본다면 심상치안흔것으로 보아 본보제제합이지국기자이동명(李東明)군은 북만동포에게 만분의 일이라도도움이될가하고 생당국을 방문키위하야박금제반재료수집과준비에분망중이라한다

災害로거둔돈 十萬二千圓

의연성적이대단히불량 一般同情을더욱期待

지난녀름의 풍수재때문에 쓰고사든집간과 갈어먹든 토지를권부물에집어너흔 불상한 수십만의리재민들은 점점박두하여 오는가을과 겨울의 추위로더욱 참담한경우에 싸커잇는바 조선사회사업협회(朝鮮社會事業協會)에서 그동안거두든의연금도아래와가티 그성적이 광호하지못하다는데 일반은 동족애의 뜨거운정의를 더욱만히 발휘하여주기를바란다고한다

▲京畿道萬二千圓▲忠北千五百圓▲忠南二千三百圓▲全北萬五千圓▲全南四千五百圓▲慶北五千八百圓▲慶南二千圓▲黃海道三千八百圓▲平南五千四百圓▲平北三千四百圓▲江原二千五百圓▲咸南二千三百圓▲咸北二千六百圓▲其他

合計十萬二千圓

女子苦學相助會總會

시내안국동(安國洞)오번지에잇는 조선녀자고학생상조회(朝鮮女子苦學生相助會)에서는 구월십사일 오후삼시에 천긔회관에서 림시총회를 개최하기로하리라는데 회원은물론 일반 사회단체에서도 만흔참석이잇기를바란다고한다

淺間山再爆發

일본천간산(淺間山)은수일전부터명동(鳴動)을 계속하고 화산회(火山灰)를 다량으로 분출하더니 십이일미명과 오전아홉시 이회에대폭발이잇서 경정택장창촌(輕井澤長倉村)방면산록에는 강회로인하야 피해가막대하다한다

女學生萬歲事件 崔福順孃出獄

지난삼월십삼일밤경성지방법원에서 녀학생만세사건의 주모자로 징역십개월의 처형을밧고 이래서대문형무소(西大門刑務所)에서복역중이든 리화녀자고등보통학교(梨花女高)상드최복순양(崔福順孃)(二〇)은 오는십이월이 그형의만기 이든바십이일에 가출옥(假出獄)이 되어 다수한 학우들의 환영으로 원기왕성하게 출감하야 동대자택으로도라갓다고한다

十五歲少女의 涕淚한竊盜질

시내원동(苑洞)사번지의삼호에거주하는리은정(李殷鼎)의셋재딸 리또히(李且喜)(一五)는아즉십오세의소녀로서방탕한생활에 싸커서 부러정도적질을 하기시작하야 지난팔월십오일 오후세시경에 시내황금정(黃金町)오정목일배오십번지리민석(李敏錫)집에서주인이 업는틈을타서 순금비녀 한개를절취하여다가 다옥정(茶屋町)일백팔십삼번지허영(許榮)전당국에 입질한외에영등포(永登浦)로나려가서 고방적회사원에서순금반지 한개와 세가시를절취하고 [illegible] 약을가지고 모나 비하엿다는바 본정서에 피착되어취조밧는중이라한다

仁川海事局火災

損害가二十萬圓 원인은방금조사중

【仁川】 인천해사국(海事局)에서는 지난 십이일밤열시오십오분경에 그소유의 창고안에서불이나서일시대혼잡을일우엇는데그창고속에는휘발유를장치한것이잇서그것이폭발될가염려하야 소방조원이 총출동은하엿스나 그부근을 주의한까닭에 그이튿날 두시경에야 겨우진화하엿다는데 그창고 일백여평이 거의전소되어 손해액이 실로이십만원에 달한다하며 발화의원인은 인천경찰서로부터 방금조사중 이라한다

哈市白系露人이 自殺俱樂部組織

정치적경제적실각으로 歡樂場에서自殺宣傳

【哈爾賓】 하이빈에서는 요사이로국사람들로서 조직된 자살장려구락부(自殺獎勵俱樂部)가생겻는데 구락부회원은 『카페』『딴스홀』가튼데출몰하여 단니면서 죽음보다나흔것이업는것을 선전하기위하야 『삐라』를뿌리는일이잇는데 중국관헌은 이것을 취체키위하야 활동중이다 동구락부원은 대개정치적으로실각한 백계로서아인으로서세계적 불경긔에상관까지 계되엿는고로그런타락적행동을하게된것이라고관측한다고 한다

時計完全修理

京城本町 村木時計店修理部

陽氣不足과 氣血不足者여

뒤지지말고반드시서시행하여봅시다

不院에(滋陰與陽丸)은名醫의衛術劑로神秘한作用은頑固한症이라도先後天不足과神經衰弱、陽氣不足等諸症이一服에能히靈藥이되며老弱者健康還少하야名醫의天下의振動되엇고비록高官大爵에지위와百萬長者의힘으로도 渴求難得이든世界的秘劑=借力法健康劑=로偉大한奇効는實로社會의貢獻的提供이부그럽습니다

○老少間의氣虛이弱하고健康치못한데와陽氣不足과老人衰敗의諸症이一服에神秘하게도全治되고健壯히되며

○消化不良하고잘체하며顏色이고目眩발으며四肢倦怠한諸症과頭痛神經過勞手淫眩症不眠症

○下焦濕冷하야性慾의缺乏陽痿不起하야男事不如意하며早漏되고性交中途에萎止케되기잘하며○적은症夢泄、遺精老人精力衰弱 으로陽氣不足에諸症等이不過一服의거즛갓치도全治되고能起能止하야用之不渴하며비록老者라도少年에性的快感을늣기게되며

眩氣、盧汗手足厥冷 精神短小、耳鳴淋疾아믄後면下焦虛冷諸症

○婦人月經不調、腰痛腰痛과氣血不足等凡因先後天不足之所致各症神經衰弱이니陰陽具虛氣血不足諸症이服用하난날부터消化가잘되며다만一劑에全治되고手足이더워지며精神이씩씩하고精力이絕倫케되며陽氣가百倍勝하야借力法이란무엇인지그價値를알게됩니다

藥品은原料관계로普通品拾圓八十錢上品十六圓八十錢特別品頭周用三十圓送料各六十五錢以上에한중이라도잇난분은身體파滅될을재촉함이니即時求服하시와

피(血) 고름(膿)이석기여나오며자국청을 비롯하야 암흔증세가극도로 심하여지다가 급기야는치료키극란한만승(慢性)으로변하야되는 일은 가정(可恐)할것입니다 그러면에 부인증세는 남자와달나고 증상이업고국부가근질근질가려우며보통으로는 알기어려 우리만큼상이발생하며 혹은불임에 병적산물이 흐로고또는 악취가도하되나면 지(齊)가 늘어진 증세에는 외당신이 지별사목불서운 난소염(卵巢炎)자궁염(子宮炎)으로 변하야 생명을빼앗기는 참극(慘劇)을 지음니다 일로미두어볼진데 림질이란병이엇지 두렵지안으리오 차제(此際)에 본원에서는 천체천부터 비결로나려온지텸비저를 연구에연구를 거듭하야만천하동포에게 제공하오니 종세에합혹한은(통영)환고잇는환자들 책임지고완치코저 합니다 고질환자며 또는 이삼십년된악증세에활혹한영약 한번쓰면 놀나지마시요단! 일이십분만에환부가붓고근하야 병근을뽑고 그로당장배출하고가래추가는부정물이환부로 처음되야 단면에거근되여 따라서완쾌될것이외 감하야 병한일품한다가섭는데에비하여 입니다 원건만매약에 효엄보지못한환자는 희후로 일차시용하소서 (약가상품한제(十三圓)중보 (六十五十錢)별품한제(十三圓)중보 (六十五

淋疾(림질)

(淋疾)은 음냉과 열노발생되는 니만큼 그종류도 또한다수하지만은 한리적(學理的)으로고찰(考察)컨대 남녀간고접(交接)할시에 림독(淋毒)에쌍구균(雙球菌)이 접촉매개(接觸媒介)되야 전염되는 편이데일만흔것은 누구나긍정(肯定)하는바입니다 따라서 림질로속칭(俗稱)임생지질이라하야 한번걸리면 환자로하야 비관을늣기도록하는 이만큼치료방법과 신통한 영약이 또한만치못함은 사실입니다 그리고병의 발생되는원인으로 말하여도시초에는배르곤란을비롯하야

梅毒?

시초에 발생되원인과 만성으로 변태되는 증세를자세히 말삼치 안어도 世人이共認하시는 이만음그-얼마나 두려운 병마라生命을咀呪하는 반면에병균은 전차로 큰가족的傳染되는 病魔ㅣ 治療天下에 無比하니 日本者病者의 眞髓에與한 秘藥中에 最高良藥으로 諸位의 敷散하는 神秘한 試驗報告와 效驗을 疑心하지말고 即時服用하시오 각위에게 공하는 本院의 가리게한자 물론이고 고매가지 약이부효하며 年年更新되야 東 手無策에 종과수 십년되든 하에 陽患者라도 一度수만 붓치어 쓰시면 복용수일에 下疳에가 고사하는 것 뚝뚝것 뚝 斷根되되 약효 가빨一 고殺菌力이심히강하야 영영 발도치안는 神秘的靈藥上品拾 頑癬用時別品參拾圓 送料各六拾五錢以上藥을쓰실야 면권후병목과약가를京城府禮智 洞二五番地濟衆院으로

男女有給社員募集

希望者自筆履歷書携帶來談

昭和五年九月九日

京城府水標町四七

月刊 雜誌 職業婦女社

地方에는支局募集希望者는返信料添付照會

謹告

本人이今般左記場所에서業을開하오니辱知諸位는照亮하소서

一九三〇年九月九日

醫學博士 米國文學士 崔泳旭 白

光州 黃金町三丁目(光州府前) 崔泳旭醫院 電話七〇七番

設備完全、學費低廉、練習充分、免許얻기까지責任教授

公認 咸興自動車實習所學生募集

隨時無試驗入學許可、學則請求次第無代送付홈

咸興大町二丁目一五六番地 咸興自動車實習所 白

農村

九月中 農家行事 大小麥栽培法 (六)
京畿道를標準하야 —擔當記者—

三、畦(밧독)의方向

밧둑은普通圃地의 形狀에依하야그形狀이 決定되는데田形에따라장치로갈면 소가자조돌아서手數를아니하야 품이적게들고작지편으로 갈면往復回數가만허工程이더 들게됨으로普通이와가튼 方法을取하고잇다 그러나理論으로는 독의方面을南北으로하는것이조타 理由는北方으로 向한다면 午前은독東腹面이光熱을 밧고午後는 西腹面이光熱을밧게 됨으로一日中에밧독 全面이同一하게 太陽에暴露되야 그만큼 利益이잇스나 萬一이것을 東西로독을내면 冬季는太陽이 南에잇슴으로밧독 南側만光熱을밧게되나北側面에는 一日間에이熱을밧지못하게 됨으로受熱量이同一치못하게되야 따라서生育도均一치못하다

밧독의 方向에依하야 決定하는것이조타 京畿水原에서는西北으로부터 東南을向하야된밧독이成績이가장不良하며 東北으로부터西南에向하야만든독이가장良好하다 이것은(前者)西北風이가장寒風임으로 이와가티되는것이며 後者는여긔에反하는外닭이다 倒伏도바람의方向에關係가되는外닭에 成熟期에잇서서이와가튼變態를업시하자면主風의方向에따라밧독을만드는것이조타

四、畦 高低及廣狹

이것은土質또는土地의乾濕狀態와 및麥生育期中의氣候如何에依하야다른것이다 濕田에서는 第一놉게하고 幅도또한좁게할것이다 粘土質가튼保水力이많하고 排水不良한境遇나比較的卑濕한곳이나 降雨가만흔地方에서는 놉게할것이오 이와反對되는境遇에는 얏게하야도조흐며 畦幅도넓어도相關업스며이程度가進行될수록平畦가되는것이다이것이極端에이르러먼저說明한 西鮮地方에서는平面보다훨신地下로 떠러저잇다 무릇高畦는平畦에比하야 作付面積이狹小한關係로 土地利用上損失이오 勞力의不經濟라고할것이나 그와가티單純히생각할것은아니다 이와가티아니하면 作物을栽培할수업게됨으로 不得已施行하는것이다 그리고이것을施行한結果로는 土壤은空氣 日光에曝露되야 風化를促進하며 本作及後作에好影響을주게된다

畦幅	收量(石)
二尺四寸	一、七九二
二尺	一、七八二
一尺七寸	二、八四二
一尺五寸	一、九二二
一尺三寸	一、九四一
一尺二寸	二、〇八〇
一尺	一、八八二

그리고畦幅을넓게하고 여긔에 다條으로作條를設置하고 播種한것과 普通畦幅에縱列로播種한것과의收量은 四年間試驗한成績이다음과갓다(播種할面積이兩者同一한境遇卽土地利用程度가同一한境遇)

縱條播 一石七四〇
橫條播 一石六九一

以上과가티麥作의 畦幅은大概좁은것이 조타고하나 元來麥作은 다른作物의間作하는것과아니하는것과에따라 畦幅의廣狹이決定되는것이다 卽溫暖한地方에는間作을 하지안케됨으로좁아도조켓스나 寒地에는事情이달너 株間距離가넓게할必要가잇다 間作物의種類地方의氣候 土地의肥瘠等을參考하야朝鮮과가티 土地를極端으로利用하는境遇에는 株間距離가栽培上莫大한 關係가잇슴으로이것을時히各地方의 土地의事情을잘參酌하야 研究할價値가잇는것이다

農業耕作法의 理論과實際 (의二)
그錯亂點을明白히하라! 擔當記者

그럼으로먼저도말한바와가티 參考冊만過重의信任치말고各自가여러가지方法으로 試驗하야보는것이무엇보다도必要한데 그中에도變態的으로도하야볼必要가잇다 그러면意外의好成績을엇는例가각금잇다 一例를들면夏期의移植의時期라는題目으로記者가쓴일이잇다 이것은日本某村에서播種한지一個月도못하야어린모가잇슬때醫眼間徵兵으로나가게되야 移植을할가말가하고 躊躇하다가 하는수업시結果는엇지되엿던지 일으기는하나 早植을하게되엿다 이結果가意外로

好成績을 어더附近一帶가 早植普及이되얏다하는말을하야준적이잇다

또剪定에關한말인데 엇던집에감나무(柿)가잇서 감이잘열니지아니하야 主人老人이고약한나무라하야 잔득붓삽어매고또딜가엇다 그리하야 가지가만히傷하고떠러젓다 그래서翌年에는 結實이잘되엇다는말이잇다 이것은無心히한것이나 果樹事上原則으로보아 絕對에必要한 剪定을無意識的으로하야준것이다

農業이란것은그自體가自然이나만큼 그取扱方法이퍽이나힘든다 卽植物生長은無生物이아니오 生物이다 그自體가여러가지生活機能을가지고잇는關係上人爲로 그것을左右식힌다는것이 그다지容易한일은아니다 그럼으로먼저作物의自體를解剖하야 엇더한

生理作用 을하고잇는가를探知할必要가잇다 이것은植物生理라하는專門的學理가되겟슴으로 여긔에省略하고엇더한作物을研究하자면爲先作物의生理的作用을理解하고 더는무엇을要求하느냐 肥料는엇더한種類로얼마나한量으로 엇더한土質을要求하느냐할만치 植物과人間과의 意思가疏通될만치되여야한다

그럼으로數千의書冊과 數萬의實驗結果가確固不拔하다는偉權이잇는것이아니오 그러타고將次農業改良의道程에잇는 朝鮮에서理解업시 無條件으로 學理를否認할것도아니요 兩者가衝突됨에迷惑치말고 學理와實際의步調를一致하야 各各그地方에獨特한栽培法을 講究하야耕作法의改良을圖謀키바란다

이와가튼것을 微弱한農民에게 期待하기는더부나過함으로적어도그地方篤農家의熟誠과努力을빌어 그結果를 小農에게反影주는것이 篤農家의責任일것이오 맛당히取할바길일가한다

◇…梨泰院의文字普及班

文字普及班消息
말못할事情도만허 그러나수준히맛치엇다
梨泰院里文字普及班 段熙榮 金貞玉

배우고십허하고 알고십허하는貴엽고도福스러운 어린아희들을爲하여 (가)字하나라도가르처보겟다는微意로 八月一日에비로소 梨泰院里禮拜堂에아희들을모혓는데 五十名七十名八十名이와가티적고 모힘으로男女두班에난호어 四十餘名式을한班으로하야가르첫습니다 그中에는 普通學校四五年生이若干잇서서 그들은特別班으로하야도ㅣ는常識을 가르치는同時에 助教師格으로 어린아희들의손을 一一붓잡고 글씨를쓰이게한바 그結果매우큰 効果를내엿다고봅니다 이와가티十五日外지하엿는데 엇外지誠實히잘마친사람은 五十餘名이나됨니다 勿論가르치는동안에여러가지로 쓰린듯김이업지안엇지만 우리는이것을여긔에말하고십지안슴니다 다만二十五日엇나는날『工夫는오늘뿐이니來日부터는 집에서열심으로工夫하여라』할때엔 그外봄고生氣잇든어린아희들은 (八十名中학교에가는 아희들은 겨우五六人) 먹이어주는밥을 來日부터는 굼는子ㅎ하는듯한表情으로서름업시 안커잇는것을볼때에한가지쓰린듯김이 잇슬뿐으로한업시가엽셧슴니다

法律問答

【問】本人이六年前某銀行에引手形에裡書를하엿는데其人이其時破産하엿슴으로本人이不得已支拂하엿는데現今도其人에게支拂한金額을請求할수잇슴外此時効節制(一問生)

【答】 支拂한後十年外지求償請求할수잇소

【問】 新聞紙上에報導되는統帥權問題라는語意를說明하여주시오(一問生)

【答】 日本의陸海軍은天皇이統帥하는것인데其統帥權에關한海軍의參謀總長되는軍令部長의同意업시海軍에關한條約을締結함은卽天皇의統帥權을干犯한것이라고이다단이요

【問】 一、甲男乙女夫婦가不和하야싸홈을한후乙女가不平하야自殺을하엿는데甲男에게엇더한영향이잇나요罪가잇다면얼마나잇습니外

二、女子가姙娠不能이면離婚條件이되나요(五一生)

【答】 一、男子에게何等罪責업소

二、 離婚原因이되지안소

【問】 甲男(夫)과乙女(妻)가同居中乙이甲男이畜妾한다는말만듯고家事를不顧함으로甲男은참다못하여좀따려스나(輕傷)乙女는服從치를안코傷害罪로告訴하엿슴니다 그러나甲男은訓戒만듯고事件이落着된듯하오나起訴猶豫란무엇입니外(鄭村彩星生)

【答】 犯罪가되나情狀을보와起訴하지안코後日犯罪가잇슬때한목起訴하기爲하야檢事가處分를猶豫하는것이오

【問】 甲男乙女가父母의專制로結婚하야結婚初夜부터自然不合하야于今十餘年을不和하게지내는데如此히繼續生活할수업슴으로丙女와 結婚하고자 하는데(但 丙女는甲男이夫婦不和하야不得已再娶함을諒解하고妾으로오기를承諾하고結婚함) 乙女로부터重婚罪又는慰籍料等을請求할權利가잇는지요(水原西村一愛讀者)

【答】 丙女를妾으로산는以上重婚罪는되지안슴니다마는乙女가甲男에게畜妾을原因으로慰藉料를請求할수잇소

【問】 甲男(學生)乙女가五年前에結婚하엿는데(婚姻申告도有하고子女도낫슴) 雙方知識的差異로離婚코저甲男은乙女와協議한結果乙女는甲男에게慰藉料를請求하니甲男은長子도못되고또學生임으로慰藉料를밧을수가업슴니다萬若할수가有하오면엇던方法이잇슴니外尙且相續人에게乙女는慰藉料를請求할수가잇슴니外(陵南生)

【答】 慰藉料支拂前엔協議上離婚이안된다면民法八一二條의原因이잇스야裁判上離婚이됨니다

(以上辯護士李仁氏答)

의상

【問】 二百十日風은冬至로計算한다고하얏스나冬至로부터計算하면四十餘日이剩餘가되는것이니다시알으커주십시오(牙山金駿善)

【答】 二百十日風은立春으로부터計算하는것입니다 (이것은먼저記事에訂正하얏소)

【問】 專門學校檢定試驗에關한一切事項을알으켜주시오(安城一假生)

【答】 八月中의官報를參照하시오(以上擔當記者答)

紅樓夢 (三五)
洌雲 譯 夕影 畫

聽曲文寶玉悟禪機(四)

보옥은 훌이업시 그저또 머옥을 찾아갓드니 뜻밧게 문에 막틀어스자 대옥이 뛰어내며 문을닷아버린다 보옥은또무슨까닭인지 몰라서 창밧게서 나즉한목소리로다만

『애처한누나야!』

하고 불럿스나 대옥은 도모지 모른체하매 보옥은민망해서 아모말도업시 고개를숙이고잇섯다 습인은 벌서 그끼닭을알앗지마는 이런때를당해서는 다시권할수도업섯다 보옥은 그저멍하니 서잇섯다 대옥은 보옥이가 방으로들어갓슬줄로알고 문을열엇다가보옥이가 그저거긔서잇는것을보고 대옥은 문을다시닫기는어려웟다 보옥은 쌀아들어오면서

『무슨일이든지 모두까닭이잇잇는것이니까 말을해야남도억울해하지안흘것이지!』참다라케 잇다가 곳청을내니그래무슨 까닭이란말이냐』

대옥은 쓸쓸히웃으면서

『그것을 돌이어 내게다뭇네! 나도 무슨까닭인지 모르겟소 나는본래 그대네들의 불림감이니까! 나를가지고 광대에비해서 여러사람의 웃음감이나되게하고』

보옥은

『나는 도모지 네게 비한일도업고 아울러 너를숭본일도업는데 무슨까닭으로 내게다청울내니?』

『옵바는 비하라고도햇고 웃으라고도 햇지마는 원부러비하지도안코 웃지도안햇스니까다른사람들의 비하고웃는것보다도더심하지!』

보옥은 무엇이라고 변백할수가업섯다 대옥은 또 이어서

『이일쯤은 오히려 용서할수가잇다하드래도 둘재로 옴바는 무슨까닭에 상운에게눈짓을하엿소 그것은 어떠케먹은맘보요? 아마 그가나가튼것하고 시럽슨발을하는것은 그가스스로 가벼게가지고 스스로 천하게가지는것이라는뜻이아니요? 그는 공후(公侯)의댁아가씨요나는본디 가난한 백성의집계집아이니까 그가나하고시럽시굴다가 가령내가 데거리나하게되면 그가스스로끗을 취하는것이아니겟느냐하는생각이지? 옵바는그러케생각햇지? 옵바도 마음은괴조하 그러치만 그사람이옵바의정을 밧아주지안코역시마찬가지로 성을내는데는떡하지! 그러니까 옵바는또 나를가지고 인심을쓰서내가청미가좋다느니 평판하느니하니 내가그에게정을낸다기로 옵바에게 상관이무엇이며 그가 내게실수하기로 또 옵바와무슨상관이요?』

보옥이 이말을 들으매 아까상운이하고 사당한것을 대옥이도 듯고알앗다 그리고차근차근히 생각하니 자기는본래 그들 두사람의 사이가조치안하질가 염려하야 중간에서서 말업시해보라고 햇든것이 뜻밧게 자긔가 둘이어두쪽시비에걸리게되엇다 권일에본 남화경(南華經)에 잇는말과맞앗다

『공교한이는 수구롭하게되고지혜잇는이는 근심을하게되나 무능한이는 구할배업서나물밥을먹되 자유롭게 놀아매지안흔 배커럼 둥실둥실뜨리라』

하고 또말하기를

『산의나무는 커스스로 해롭게하고 샘물은커스스로 빼앗기게한다』

보옥은 생각할스록 더욱 홍미가업섯다 또 생각하기를

『지금 몰과 이뎃사람을대하야 오히려 잘화합하게지내지를 못한다면 이앞으로는그래도무엇을하겟다고 할것인가?』

여긔까지 생각하고는 다시번뻐하려 돌지도안코 자긔의몸을돌려서 방으로 돌아가는데대옥은 보옥이가 가는것을보고 곳——커도돌려생각하매재미롭지못하야 아무말도업시글을내고가는것이라——고생각하니 자긔도 더욱분한은 잠을수업섯다 그래서

『이번에 한번가거든 한평생을두고 오지도말고 말도하지말어요!……』

하엿다 보옥은 못들은체하고맛힌대 방으로 돌아와 침상우에 누어서 속만태우고잇엇다

모히中毒治療 金剛山療養院
金剛山神溪寺越便集仙峰下
●中毒者必須知實鑑進呈●

頭痛에는 ノーシン

月刊 男女性慾研究書 女性醫學
目次概要 △新發生學說人間이나는經路 井博士 △少年不良行爲의動機에對하야 東京少年審判所 中條保護司 △女性醫學講座 中井醫學博士 △腦髓膜炎에對하야 山崎醫學博士 △性과美의觀念 大和鳴海 △性의傳說(女性讀書) 宮久博士 △姦淫에關한罪刑秘史 澤田順次 △有要의異性에게사랑밧어서 身上相談解答 大妻高女校長 其他專門大家의特別記事滿載
九月號 一冊金三十錢送料二錢 一個年分金三圓五十錢
東京市青山南町五ノ四一 振替東京二二七二二番 帝國醫學社

森信汽船出帆廣告
江華島線 每日往復 金浦大明、高陽、江華草芝寄港
延安線 每日往復 江華、喬桐、開城堂頭浦、延白星湖寄港
唐津線 月拾回出帆
瑞山線 月六回出帆
牙山線 月九回出帆 南陽、牛九、蒼龍浦寄港
富里浦線 月九回出帆 瑛津、馬項、九陽島寄港
運路荷物은本社陸送部仁川(工)을利用하시옵 各沿岸行帆船積荷도取扱 鐵道荷物取扱
森信汽船株式會社 仁川支店 電話 一一六三 一一二三
出帆時間表는請求하시면進呈

모루히네 (阿片類)해로인 解毒藥의 世界的發見!
名藥 アンチモヒン
阿片모루히네의慢性中毒에對하야, 驚한것은滿五年間, 如何한原因이라도廿四時以內에診斷注射로的確히全治될수잇는空前無比의新藥입니다 患者諸君은速히醫家에게本劑의注射를施行하십시요(說明書進呈)
●本劑는發賣以來지이미多年을經過하엿는바그賞用이增加함니다 이것은本劑의眞價를表現하는것으로近年本劑와類似한種種의藥劑가發表되나하나도永續하는것이업섯습니다. 信賴하시고本品을愛用하시기를바랍니다

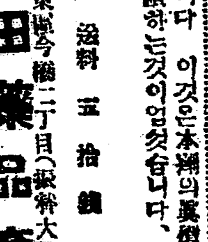

價格 拾回分 金八圓 五回分 金四圓五十錢 送料五拾錢
發賣元 本社 大阪市東區今橋二丁目 株式會社 黑田藥品商會 本店 東京市麻布區

絕對로副作用업는마구닌은 可恐한蛔蟲을的確히그리고容易히驅除하는藥이오
마구닌錠 〇·四〇 一·〇〇 一·五〇 九·〇〇
마구닌제리 〇·三〇 〇·五〇 一·〇〇 二·〇〇
「可恐한蛔蟲」이란冊子를請求하시면進呈
到處藥店販賣
本舖 藤澤友吉京城支店 京城府西小門町二四
KM—2

005380

양념가루
이것이야말노 인생의보물
일평생먹난음식을맛잇게하여주는아지노모도는참으로인생의보물이다
味の素 (아지노모도)

李王家御用達 味の素本舖 鈴木商店

破天荒의大安値!! 大投賣 拾册다모 單只貳圓
左의重寶的良書十册定價十圓을十册同時注文者에限하야金二圓에大投賣함(外에小包送料廿錢)
●代金引換十冊一時註文者는現書로申込次第二圓普通銀에金送을
最新手紙辭典 ●本書一冊으로實用新式文書其他片紙百般何人이든지알수잇다
いろは引辭典 ●本書는片紙나文章을쓸때아모리어려운文字라도곳아는便利重寶의大辭典이다
現代新語辭典 ●本書는流行語新熟語外來語等日常새로운누가보든지곳알수잇는現代人必備의大寶典
字くずし辭典 ●本書는現今가장必要한可習字字體등을數百의文例와共히가르친至極有益한辭典
日常便利辭典 ●本書는何人에게도必要한日常常識法律家庭醫學家庭科學等을說明하야有一無二의良書
五分間演說秘訣 ●本書는宴會集會祝賀送迎에必要한演說挨拶式辭의秘訣과文例를編纂한良書
催眠術秘傳獨習 ●本書는催眠術의秘法과極意가누구에게나곳알수잇게詳細히說明한活用自在의獨習書
男女隱し藝全書 ●本書는男女의隱藝를行眼端唄都都逸舞踊三味線其他諸藝等을모다잇다
男女生殖器研究 ●本書는男女가親兄弟間에도말못할性에對한것이全部圖解로누구든지알기쉽게說明한大珍本
男女愛の手紙 ●本書는著者가多年의經驗으로赤裸裸하게發表한것은男女의戀愛文을모흔寶本이다
特別景品(男女交際秘訣)一冊進呈 右良書十冊註文者에는最新刊定價金壹圓의十冊一時에註文者外는割引全無一冊옥의註文은定價대로送金할일
(類似品多シ御注意) 東京市銀座西二丁目壹番地 振替東京三二八二番 東亞堂特賣部
裸体美人畫 三錢切手十枚보내라●못가는道樂時代를단장한草紙一冊送함 東京銀座西二丁目壹 三光社

夏期特別講座 【第十二講】 (原稿到着順)

正音頒布以後의變遷 (八)

崔萬理의反對理由

權悳奎

正音의싹이 언제됐는지 그것은그만두고 그創造를 世宗時代로 나리끌어상고하면 訓民正音의制定은 世宗二十五年癸亥十二月中이오 그頒布는二十八年丙寅九月中임이 世宗實錄에똑똑이적혀잇다 이와같이 正音은 다른나라에 類가없이 남겸의힘으로 頒布되었다 이렇게와자이頒布됨으로 한편에서 排斥의議論이 닐어난것이다

當時崔萬理의反對

한六個條는 大意를따져으면

一、諺文의字形이 古篆을倣하얐다하면서 그用音合字는다古實에위집혀 아주根據가업고 만일이것이 中國에傳하야 이것을非議하는者ㅣ 있게되면事大慕華의精神에 등짐이없을는지

一、비로부터 九州의안에風土가다르나 하야도 方言에딸아따루文字를 맨든일이없다 오즉蒙古、女眞、日本、西蕃등이 各各文字가있으나 이것은夷狄의일로 말할것도없나 我國이 文物禮樂을中華에 比擬하면서 이제따루 諺文을맨드는것은스스로 夷狄과같으려는것

一、吏讀도 中國文字를借하야 語助와文字에 施하는것으로 漢字와 서로떠날수가없고

吏讀라하야도이것

을닉히려하면 먼저몇글字를닑은뒤에 吏讀를 쓰게되니 吏讀로하야文字를 아는것도꽤많은지라 또는興學의一助가될것이다 만일我國이 當初부터文字를몰랐으면 모르거니와 이제에와 通行無弊의文을 끌히어 鄙諺無稽의字를맨들었요가있는가…… 비록諺文이 前朝로부터있든것이라 하야도 今日文明의治에 이것을因循하야 襲用할것이냐이것을廢止하자는 議가닐어나는것이 확한理致로 學에損이있고 治에益이없으니 反覆하야생각하야도 그可함을 모르겠다

一、刑殺獄辭와같은것은 諺文으로直書하면

至愚한百姓이라도

깨닷기가쉽고 寃罪에우는者ㅣ 없으리라하나 言文이同一한中國에서도 獄訟의間에寃枉이많으니 이도그可함을모르겠다

一、일은迅速이貴한것아니라 비록諺文이 아니할수없이行할것이라할지라도 이것을宰相以下에패하야 百僚國人이다可하다하드라도 다시三思를加해야하려든 널리群議를探치아니하고 吏輩十餘人을모아訓習케하며 가벼히古人已成의韻書를곤쳐無稽의諺文을附會하며 工匠數十人을모아 이것을사기어널리公布하려하니 天下後世에公議가果然어떠할는지

又聖上이眼患으로

하야 淸州椒水의幸이게시는等諺文과같은것은 國家緩急에아니치못할수가없는뱀이아닌데무엇이汲汲하야 이로써聖躬의攝養을번거이할때인가

一、東宮의德性이 成就하얐다하드라도 맛당이마음을聖學에두어 더욱더욱이르지못한바를求해야할것이다 諺文이비록利가있다하야도 文士의一에지나지못하며 萬萬治道에一利가없거든 생각을이에虛費하고 時日을 이에遷移하야時敏의學에損될이있음이라 마음에所懷가있어 敢히含嘿치못하고肺腑를기울여聖德을더럽히는바이다 라고하얏다

이正音反對의崔의

上疏가 只今보기에어리석기짝이없고 괘人심하기그지없거니와 그럼으로하야 이것이正音頒布뒤에正音이첫번으로닙은妨害이다 그러나그反對條文中에서前朝끗高麗도부터 있었다하드라도의 한마대와眼患中에聖躬의攝養에 번거이할것이아니라、한마대는 參考에적지아니한것이라한다 먼저도 거푸말안바와같이 世宗께서 俗用諺文을整理頒布하시노라생각하고애쓰신끝에眼患이계시어溫陽 淸州等地에 해마다行幸하셧으되 民弊를생각하사 屬從과供奉節次를十에八九를減하시고 甚至於一般 務를 政府에委任하시면서 오즉이諺文整理 正音頒布에는 한때도 마음을놓으신적이 없었다

當時世宗은이렇게

말슴하셧다 吏讀制作의本意가 百姓을便케한것으로 만일百姓을便케했다하면 只今의諺文도또한百姓을便케하자는것이아니냐 또韻書等은

내가바루잡지아니

하면 누가바루잡을것이냐 벗가老來에 無聊하야書로써하고저하는것뿐이라 이것은田單 放棄의例는아니다 또鄭昌孫의말이 三綱行實을 頒布한뒤 忠臣孝子烈女의輩出함을못보았다 사람의行하고 아니行함은 사람의資質如何에 있을뿐이지 何必諺文으로써 번역한뒤에 사람이다본뜰것이냐하니 이런말이 어찌儒者識理의말이냐甚히 無用한俗儒다 하셧다 아ー얼마나 正音頒布에 마음을태우신줄을 알것이아닌가 그리하야頒布하신뒤에 다시傳敎를나리사 歌謠의잘못을 正音으로 쓰게하시며

吏科와吏典을取才

할時에 訓民正音도 아울어試取하라 그리하야 비록義理에는 通치못하나 能히合字를하는者면 取하라하셧다 아ー얼마나이에對하야 마음을들이셧나 그뒤에世祖는 그父王世宗의뜻을 니으사 그即位五年庚辰에訓民正音은 先王의 몸소지으신글이요 東國正韻 洪武正韻도 다先王의撰定하신冊이라 이뒤로는 文科初場에 試講하되 四書五經의例에依하라 하셧다 머처古今을勿論하고人才登庸이란 國家나個人이나에다重大한일로正音을 文科곳이케高等文官試驗課目에 봉게하얏음은 當時에正音이 얼마나 尊崇되었든것을닐우어알일이다

夏期特別講座

電氣와現代文化 (完)

第十講 ―自然科學研究의純正과實踐의兩態度―

工學士 金鳳集

電流가增減할時는 이것에抵抗하야 自己感應電流가생기나니 電流의增減은 電氣的粒子의境遇에는 其運動速度의增減에相當하다 그런故로 이粒子가加速度或은減速度를바들때는 이것에抵抗하는惰性이생기지안흐면안될것이다 이惰性은 粒子가電氣를가지고 잇기때문에 따라서 그運動에依하야磁場이 생기기때문에 낫타나는것임으로 電磁的質量이라할一種의質量의存在를 우리에게提示하는것이다 卽質量은一般으로速度變化에抵抗하는惰性에 依하야 定義되는外닭이다

=電氣的粒=子가 電磁的起原의 質量을가지고 잇는것은 이와가티 理解되엇다 그러나 이質量은 力學原理의 比數的과가티 力과加速度의 比로서定義될때에從來누리가經驗하고잇든質量과갓지아니하다 從來의質量이라는것은 物質에固有한常數이엿슴에反하야지금말하는電磁的質量은 速度에依하야變하는量이다 그연아니다 力이運動의方向에따라서作用하는境遇와 그것에直角方向으로作用하는境遇에依하야그値가다르니 그럼으로此에依하야縱質量과橫質量의區別이생긴다 이것에따라서十九世紀의最高定律과

=物質恒存=의否認되破棄되엇다 여러서그것을無數한로하는『뉴ー톤』의重力이 力學은 그根據를 無效하絕對性을喪失하야 新立脚點에서게되얏다 여기다만注意할것은 『뉴ー톤』의力學이全然無用하아니오 日常經驗하는普通의象에就하야는 其確實性이업지지안코 依然히適用된다 卽理論上으로그絕對性이喪失된것이다 『벡타ー』線 陰極線과가티그速度가光速度에거의갓가울이만큼한境遇에는適用할수업는것이다

物質의構成要素인 電子의全質量의어느部分이 從來의力學에따르는것이며 그어느部分이이電磁的質量으로 되었는가는잠重大한問題이다 이疑問을解決한實驗이獨逸의『카우쯔만』의손으로施行되얏다 그이는『라지움』의放射하는『베타ー』線이 엇더케電氣力及磁氣力에때문에 屈伸되는가를 精密히測定하얏다 그實驗의結果를『아브라함』의理論的計算과比較하야 電子의全質量이 電磁的質量인것을結論하얏다 이것은電磁의自然觀을거의完成하였다고할만하다

電波와光波가全然同一한것이라는것은『맥스웰』의有名한電磁光論의理論的研究와『헤르쓰』의實驗的證明에依하야確定된것인데 熱線은普通의

=光線보다= 波長이종긴電波요 紫外線이란것은 普通光線보다 波長이종짧은電波로서 高熱에依한原子內의電子運動의變化를말아 光線이나紫外線이放射되는것이며 X線은電子가物質에高速度로衝突한다動에依하야 發射되는더짧은電波이고 『쌩아』線은『라지움』崩壞에依하야 發生되는電波인데 X線보다도 波長이더 짧은原子가崩壞하야 그核이飛出할時에 發生하는電波니 此等여러가지電波는우리가無線電信、電話等에使用하는電波와 全然同種으로 反射、屈折等과그傳速度가다 꼭가트니

最近米國의物理學者『미리칸』의發見한宇宙線이란것은 참興味잇는것이다 이것은

=지금까지= 發見된最短波長의光線보다도 더波長이

樣上의 모든物體中에 透過하는電波가傳來하고잇나니그中에는船을 六米突이나透過할수잇는것도잇다 이宇宙線의起因에對하야는 天體中엇던것의高溫度를 水素가『헤리움』으로變할때에水素原子內의 電子運動에依하야 一部分을에네루기로위하야 水素가 가지고잇든質量의 一部分을『에네루기』에代身하야 電波로서 宇宙의四隅에放射되어 그一部分이地球에達하는것이라고想像한다、이와가티宇宙線의發見은 原子內에存在하여잇는『에네루기』가엇떤形狀으로든지取出할수잇는것을示하고잇는것이다

=또最近에= 어느편에光明다시말하면 燃어잇는빗、더가데단詳細히알게되엇다 이것은結局電子의『에네루기』化한것에歸着하는것을 알게되엇다이와가티 電子의研究는 現在實際의生物이하고잇는 化學作用을說明할수잇게까지 漸漸進步하고잇다 이와가튼見解에依하야 宇宙現象中의 메가지機械的現象을除

磁的現象의領域에包含케되얏다 大宇宙의 거의모든現象을電磁的으로說明할수잇는 雄大한世界觀인電磁的宇宙觀은 自然科學의世界에잇서서 一大偉觀이오 人類의精神的巨大한收穫이다

附言

以上여러날동안에亙하야 現代人의活動과 電氣應用과의交涉에關하야 그重要한것을가지만은대강말하얏스나 아직도남은것이만히잇다

(一)電氣通信과社會的活動

(二)電氣應用이社會에게준物的及精神的影響의總括的觀察

(三)電氣應用의將來等

그러나별우지면으로 남은것은後日의宿題로남겨두려한다 그런데 現代電氣應用의大勢를살펴보고 오늘날우리의現實을 도라볼때에 感慨이無量함을禁치못한다 讀者諸氏도亦同感을늣길것이다 여긔서여러말을하지안커니와 오직靑年諸氏의 여긔對한깁흔研究가잇기를바란다(끗)

◇勉菴先生遺稿發行

韓末의志士요 乙巳條約後洪州에서義兵을 對馬島에流配되어 드되어絕食에서永世한 勉菴崔益鉉先生의祠宇를建設하얏든바 去壬戌에에先生의影幀을奉安하게되고 遺稿를頒行키爲하야 先生의高弟趙愚植氏가 多年苦心하든바 今番에時許되엿다한다

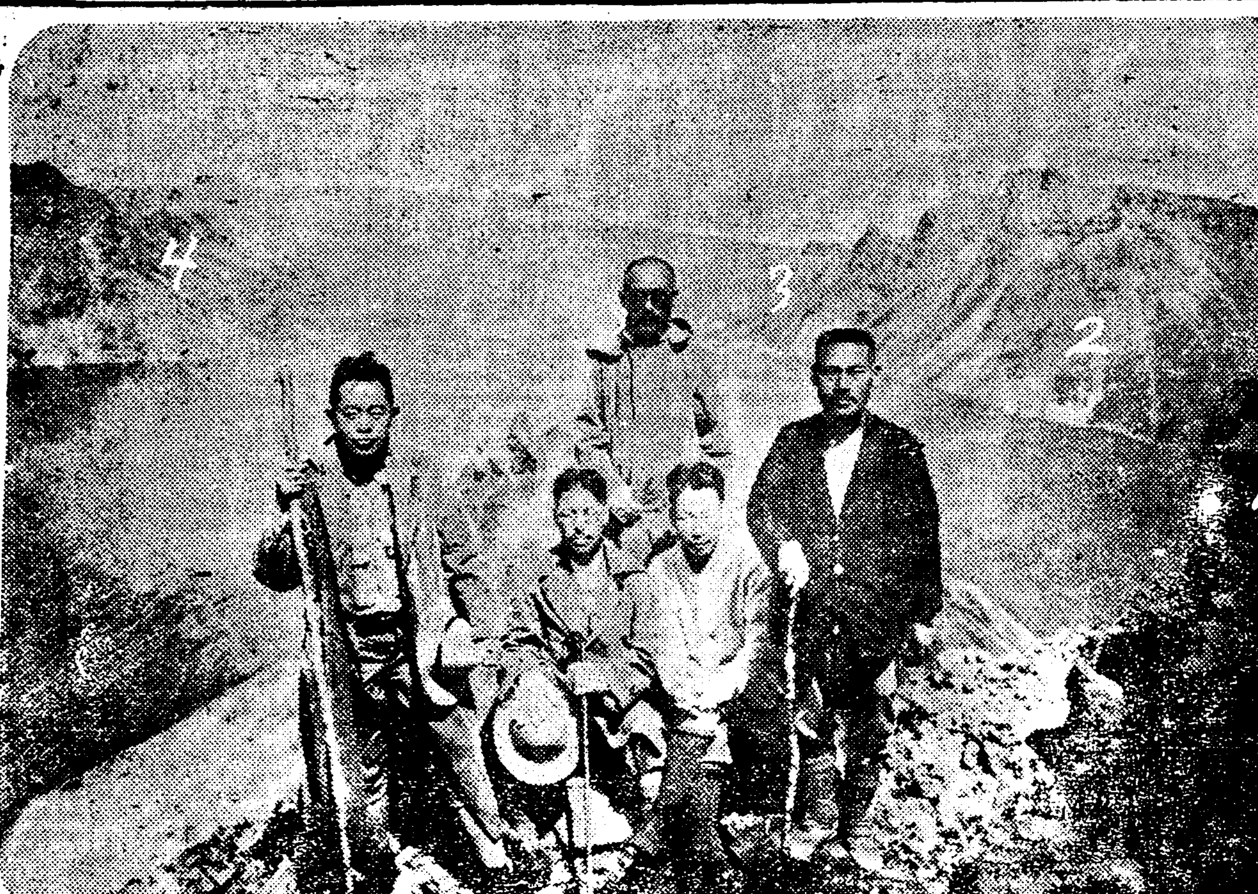

白頭畫報

兵使峰의꼭대기九千餘尺의地點에서北으로보는天池 (一)은黑曜石의絕壁 (二)沸流峰 (三)은松花江의落口인闥門 (四)는遮日峰의東肢半도맏 巡禮者에게언케나憧憬되는 白頭山의天池 美쇼트로한번 보며들이기로

白頭山登陟記 (33)

卒本高原넘기 (二)

비속의虛川江·달아레鷹德嶺

豊山에서 安民世

달어나는自動車가큰골물(大洞川)을쉬고한참와서 다시虛川江가에나오니 石衣峰蓮頭峰等허는에다흐르는蓮山을 左右로보며中間에浮流를세어 조붓한平野가延長되엿나 七時지나해는아주첫는데 鎭東川의다리를건너甲山邑에들어갓나 警吏가쫓처나왓다 暫時停留하고開闢支社가잇슴으로 朝鮮日報支局을물은데 지나온北靑市街에잇다한다 長平山을등지고霧山의洞峰을案으로노아 古代에는이方面의雄州이든 面目이남엇는데 石築은半넘어문허젓고

鎭北樓의

二層敵樓가아즉도當時의 모습을머물엇다 내닷는自動車가 虛川橋를건너江의岸을쉬고 한十里와슬때에 한울기소낙비가車窓을후린다「虛川江커문비에」興겨우노라歡喜이일어난다 비낫고오는中에 東西의兩江이峽中에서合流하니 東은黃水院江이오西는熊耳江이라 路上에서이것을을해치면서 熊耳江의南岸을지나上里의 비탈길이오니三水가는웨진길이잇는곳에 峰우에然한亭子잇서 一段의風致를도움는다 엔간한急『카우ー』들을넘어 一一八六米의 呼麟嶺을넘는데 엔비는이미지나갓고 구름은어지자 十一夜의밝은달이벌서中天에걸렷다 運轉手李蓮極君은 安詳하고또地理에通하야 이地方事情을 찬찬하게應酬한다

呼麟嶺을

다내려는가熊耳江을다시건너 헐나이며올러오는것은 鬱蒼이라 달이더욱 새밝은이、鬱木林이山벌에갈렷고 朗朗한氣宇가 비길데업다 젓듣『카우로』재추누버예는것은 嶺脊과거의平行하는外닭이오 더욱몰리오매 眼界는한창넓어지되 달아래展開된지경이 오죽淸虛蒼茫할런지오 俯瞰하는峽谷美도 꿈과가티어름풋하다 그絕頂에다르니一五四六米로 넘어오는卒本高原의最高點이오 西으로鷹德山의絕頂은멀지안케솟아 一八二七米가넘는것이 하늘에요汹죽로푸르럿다

鷹德嶺은

『매덕재』로馬膝嶺의別譯이니 白頭大脈이南脊嶺으로부터 南으로달어나는中間에잇서 厚峙를지나 赴戰黃草嶺을거쳐 大關嶺山脈으로連한者이다 鷹은『매』요高原을일흠이오 『버덕』은 大邱『매덕』은山脈 即家地를意味함이어서 널어絕頂을일흠이다白頭山에놓고 또이嶺을타서바려는것도 興味깁흔일이다 天坪의南胞胎에운者 南北胞胎山으로雪嶺과 『갓모』峰等接한者山嶺도되엇고 虛項嶺의한고개가적이交通에資할수잇스되 馬上嶺 雲柱峰과 圓峰 鷹德嶺等卒本高原의大山嶺은 古時代의交通을가루막엇스니 松花鴨綠 豆滿三江의谷地에서 일즉부터 古

震人勃興

의歷史를보되 平壤以南으로몰이어 그後進性을뛰엇든것은 차라리必然한일이다 絕頂에人家가잇서 山店으로되엇스나 許多한車馬가北靑惠山의사이에往復함을 因함이오 鷹德山의비알에는 한예白衣人이 달아레에나려오니 猶泉이잇스되 猛獸를怯내여예는지어갓다오는이라한다 暫時下車하야 酸話하고 速力을줄이어내려오니 會麟嶺의北奔은甲山郡境으로 高句麗의舊疆인譏識家의刻字가잇다하나 차즐겨를업섯고 鷹德嶺을나려면그中間이 卽豊山邑이라 鷹德山 三峰山 『공돌』峰 高足峰

紫星山等

南北으로숫은山이 모다一千七八百米의 秦山嶺嶽으로 莊嚴峭峻하게쌔고돌엇는데 東西로가두러진高原部가 一個의盆地로되어 邑內의標高도 一一五〇米(三七九五尺)로朝鮮內都市의最高地點으로된다 甲山郡의鍋店附近은 一三〇〇米의高原으로 이보담오히려놉호되 豊山邑은 自來로大路를뎌서 『하늘밋첫동네』의俗談을가젓든者이오 往年庚戌뒤며의뒤에 郡廢合이잇스매豊山郡을新設하야 以來二十年에 일즉이 新雪의 廢郡의議도全혀업지안엇스나 農作이오히려有望하고 더욱惠山의通路로이케에는자못殷富한

山間의都

市로되엇다午後十時半 停車하고甲山旅館에宿泊키로하엿다 惠山鎭에서여기까지 二百八十里 夕陽과黃昏 비뒤의밝은달에재넘고江건느고 꿀지나고숲속새여온登山者의 淸福이 이날에매우만혔것다 主人은元來通山의光山金氏로서 三代째에서산다하며男이엿잇고 應接이細熟하다高原의닭밝은밤이 맑고도시원하야 숨이올떱고 자기가南地의紫秋보담낫이잇다 이날卜關州가身恙이잇서 終日呻吟하고車中의勞苦가甚하엿슴으로 漢藥을투貼달여엇다

貞操問題의新展望 (八)

G W 生

現代는 모든制度에對한信仰과 確信이 動搖하지안코는마지안흘만치 現代人의生活意慾과 그것을包圍하고잇는先時代의約束사이에 根本的矛盾을勝超하지안코는마지안는切迫한情勢에 到達한것이다 現代人의性的觀念은 現今의結婚制度와 그것을擁護하는因習的道德의婦外에 멀리飛翔하고잇는것이다 여긔에 一夫一婦制度와貞操道德에不安과 動搖가始作된다

▼……現今世界를通하야 性關係의無政府狀態와 無政府化의傾向은 적어도이러한社會思潮에背景을求할수잇다 一夫一婦制度의破綻과貞操道德의破綻은속일수업는時代的不安이나이現象은 以下의諸原因에依하야 漸漸더激成함을 未免하리라일숙히 前述한바와가티 사람의性關係의根底를 일우는性的本能이 本質的으로多角性을가진것이고 非永續的瞬間的인것이다 그러고사람의마음은 原則的으로流動하는性質을 屬性으로가진것인데 그것은새로운것에로 不斷히憧憬하고 轉換하는 彈力性의精神現象이다

▼……合理的으로 無碍히한制度나道德이、사람의마음을取拾할수잇는동안은 그것의完全火炎이 그러한制度나道德을바라고 吸收하는동안이니 이욕고고火焰의尖端은 새로운對象으로 더善인데美인더眞인데로向하야 燃燒할것이며 더善인美인眞인것을求하야 轉輾할때는 여태로그것들과는反하는觀醜不美外지를 좃거히深求하는것이다 그리하야 現代人의마음은 制度나道德의約束바게멀리自由롭기를 渴求할만치 그것들에게서는 完全히魅力을 喪失한것이다

▼……다음에 婦人의地位가 長久한동안 純消費體系에隸屬되엇든것이 隨惰性的으로 婦人의思惟形式과 觀念形態를 男子와는 別個의方向으로 規定하고야말엇스니 그가장端的發現은 婦人特有의 虛榮心이그것이다 生產에의過重負擔에不平을가지는 一部의男子들은이것을 一種의罪惡에算入하는데 如何間에이것이 直接間接으로勵機가되어 道德과制度를어수無視하고 踩蹦하는데까지이르는것은 事實이다 現代文明은擇的으로 사람의神經을尖銳하게맨들며 白熟하게한다 그리하야나날히사람의虛榮心을挑發으로刺戟하고잇다

▼우리들이 虛榮의거리라고 볼으는거리는 반듯이現代文明의 香氣가最高度로放射하고잇다 그거리를裝飾하는 『일름마네이숀』은 모든사람의 마음을 類廢와享樂속에 沒入하게하도록 豊富한魅力을所有한것이다 거긔서는 道德과制度는 그住民들의『품부』를 端裝할수조차업다 村落보다는都會에서 都會中에서도 虛榮의舞臺의中心인곳일수록 거긔는道德과制度의色彩에 感染되지안는 放任放縱의雰圍氣가 支配하고잇다

▼……一方으로不合理한經 [illegible] 과不道德의安全地帶인 人肉市場이 合法的으로 道德과 制度를 破壞함에 이와는反對形式으로 虛榮心이 累十年間制度와道德이獨立하여노흔 道義觀念을 婦人의마음에서 去勢하고잇다 그리고男女平等主義의徹底와 婦人의街頭進出에依한 男女接觸의機會가 時間的으로空間的으로 漸次擴大될것이니 誘惑과被誘惑의機會도이와正比例하야 增進할것이다

新刊紹介

◇處世明鑑(劉콘原著金世鎭譯) 內容第一章眞理에關하야를爲始하야五十八章에達한諸般人生問題에對하야精密하게究明한哲理의人生觀이라할冊子 定價一圓五十錢 發行所京城府崇三洞八八의一太華書館 振替京城八七三四

◇大潮(九月號社會思想批判號) 定價二十錢 內容「研究論文」을爲始하야「隨筆、漫畫」「詩、歌、小說」等數十篇滿載 發行所京城府貞洞一 大潮社 振替京城六四七〇

◇新人間(九月號)定價十錢 發行所京城慶雲洞八八新人間社 振替京城一四五一三

◇新民(九月號)定價五十錢 發行所京城府中學洞一新民社 振替京城一二三五七

◇少年世界(八、九月特輯長篇讀物號)定價五錢 發行所京城府寬勳洞三五少年世界社 振替京城一八〇五

◇日支(九月號)定價三十錢 發行所東京麴町區飯田町三丁目一〇日支問題研究會 振替東京一〇一一〇

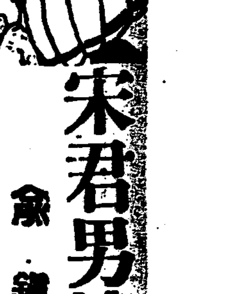

宋君男妹와나 (二)

余鎭午 作　安夕影 畫

下ㅡ二

『순정씨 아니시오!』

하고 내가 한거름 갓가히 돌어섯에 범서커편에서도 나를 알어본모양이엇다

『아라 이시와와상!』

동시 우리는 량편으로부터 에손을 내어밀엇다

『이게 웬일이십니까』

『순정씨야말로 그간엇더케지내섯습니까』

『나야 그저 그럿치요 당신은?』

『송군 잘잇나요』

『물론 잘잇지요!』

우리는 그곳에서 오래간만에맛난 여약이를 오래간만맛난 사랑하는두사람모양으로 하엿다 나는 송군이 취포되어 순정이 이사간뒤에 순정을차저갓든이약이 이번녀름에 구경한이약이를하고 순정은우선 그의동행인동지의녀자를소개한후에—— 그는 김영숙이라는 스물두살먹은 조선녀청〇〇회의 한사람이엇다—— 그동안 나에게 아모소식도 전하지못한것을 사과하엿다

『천만에 피차그럿치오 공공되일이 업는이상 일부러 차저단닐것이야 무엇잇습니까』

『아니글세그래도요!』

하고순정은 말을계속 하얏다 그의말에 의하면그는 그날아츰——K동의 집을떠나라든아츰에영문도몰으게 검속을당하엿다 아모죄도 업섯스나하여간그는 검속되지 십여일만에야겨우석방 되엇다

『그래그후에는?』

순정은 대답을잠간 머뭇거리더니『해』고개를들며

『한사날 여긔이영숙씨한테잇다가바로 동지 최일준이와결혼하엿지요!』

나는잠간 당황하엿스나 바로새질문을끄내엇다

『학교는?』

『아주 단니지오』

『그럼이번엔 방학에 댁에갓다오시는길입니까』

『집 근처까지는 갓섯지만집에까지갈필요는 업섯세요 실상은 이번에우리조선녀청〇〇회일때문에여긔까지오게된 영숙씨를 따러온것이락오』

작년까지 그래도 어린티가잇든순정은 일년동안에 아조나희에 안어울닐만치 타드러뻐인 일人군답게 청장한것이엇다 나는 언제인가 송군이 순정을가지고 『자라는로ー사』라고말한것을 생각하엿다

ー청청하는로ー사 청장하는로ー사 나는몃번이나 되푸리해순정이정말 그의옵바가 볼르든일홈에 붓그럽지안흔일人군이되긴저를축수하는것이엇다 이약이하는동안에 물은떠려시고 바다는 검엇다 두녀자는그곳에그대로 누읍고 나는약가누엇든곳으로 도라와누엇다

으슴으슴추엇다잡스런에만또몰곳커덩호라하엿스나 만또가업다 눈을떠보니까 벌서하늘이환하게 밝엇다 새벽녁이되는것이다 그러나 만또는업다근커를 둘러보앗스나 다만힌옷입은사람들이 여긔저긔 일어나안커서 벙어리가려 잠잠코바다를 바라볼뿐이엇다

——바람에 불려갓슬리도업고 웬는일가 하여간 나는이려나 기지개를 두어번펴고배꼬ー이로 걸어갓다 쇠돈하게다 쉬너번이나심호흡을한후에 나의눈은 자연히 어케밤에 우리들이 안젓든곳으로돌아갓다 의외에 무슨섬언것이보엿다 다음순간 그것이 순정과영숙이 한개의검은만또를배우에덥고 들어누은것입을알엇다 만또는 검은비로ー드머인 동정이 누르게 빛앰것으로보아 나의것임에 틀림업섯다 그러나 녀자들은 김흔잠에빠져잇섯다 그들이 잇는곳이바다우이오 화물선의갑판이오 평혼것이 남의떠러진만또라는것을아조이커버리고 트는가신경을 가진사람만의 그절대적의안면에 쉬커잇섯다 사정도엇지되엿든 나는 도로 내로리로 들어와란간을 붓들고지새여가는 바다를 바라보앗다 밤든하늘이 차차흐려들어왓다마치커텐이되면어둠이숨여들듯이원하늘은소리도업시 한걸가튼 부연구름에싸히고말엇다 별서 해도 도닷스렷만 그것조차알수업섯다

나는 다시 그들자는곳으로 가보앗다

영숙은 그저자고 순정은누은채로정신업시 흐려버린하늘을 바라보고잇섯다 소리를걸엇다

『잘주무섯지요』

순정의눈은 컨컨히 나에게로 향하엿다

나는 웃으면서 다시한번

『잘주무섯지요』

그제서야 순정은

『아이고 참 커ー』

하고 니러나며

『우리때문에 좀 치우섯슬결요?호호호』

그의 웃음은 아모거릿김업는 쾌활한웃음이엇다

『춥고엇재고 나는 그나마도자길래』

『자다가 왜니까 출길래 가커왓지오 당신은 차내버리고 바람이 몰려다러낫나하엿소』

순정은 엽헤서자는 영숙을 흔들어 깨이고 머리를 처씨다듬으며 이러첫다 어케밤에는 어두어몰랏스나 순정은몹시 집까지 일년동안에 몰라보게자랏다 두뺨에는 숙면후에처미는 더운피가 붉게물결치고 잇섯다

福井博士의成功

神經痛 류ー마지 疝氣 寸白

어던痼疾이라도 반◎다◎시◎根◎治◎保◎證◎

◎劈頭第一의先決問題

神經痛、류ー마지、疝氣、寸白의아픈것은、打撲傷이나皮膚病과는건혀달너서原因이體內에잇서가지고아픈것인데 그아픈것이神經에感치안코록一時어름어름하는藥、針、뜸、器械療法을外面으로얼마하드라도뼈리에는 治療가되는것이아니오姑息한일만하고잇스면날마다날마다病이더하여痼疾이되고맘니다、病理學上그根本原因을알어가지고其原因에的中하는內服藥을 쓰면 原因의療滅에依하야即[illegible] 의苦病一時鎭痛劑나당장신낫게낫습니다 또 차츰 차츰秩序的으로根治全快케되는것은當然한일이오患者도무엇보담만커이것을理解하여治療하시오곳낫습니다

高貴藥 內服用

스칙쓰

福井醫學博士創劑

伊藤醫學博士推獎

病의輕重은차라리問題가아니오 藥의 良否가問題다 혓된藥으로는輕症이라도낫지안으나 優越한權威藥이면重한病도全治된다、診斷할것도업시自己로부는病인지아는患者는 만흔藥界에第一조흔藥을自進選擇하여쓰는것이賢明한일이다。

世上에흔이 家傳藥이라 秘法靈藥이라이르는舊時代의惰力的俗謂이至今도一部人士에게는服用되는것갓흐나福井醫學博士創製의 스칙쓰는最新의藥化學의힘으로發見된本病에對한特效藥及補佐藥을學粹的으로驅使配劑하여治療法의合理化에成功을하게되야博士의令名을代表的으로名醫이날노高하지는進步藥이오、

毒素를分解하여鬱血、惡血을소허버리고血液의循行을잘하야新陳代謝的으로血關組織을健康化하고運動筋을튼튼하게、抵抗力을强하게、神經의病的障害를除하고改造的으로全健하게하는特效가卓絕한外닭에胸部、腰、手足갓흔、一定의場所에잇는頑强한아픈것筋肉의아픈것關節痛에도、外用藥外面治療하는以上容易近速히緩解의效驗著한同時에、再發을不可能케하고秩序的으로根本治癒를速히하는實際的卓效는實驗界의多大한好評感謝에낫타낫습니다。

現在病으로苦生하시는患者는、時間的으로쌀니그痛苦를除하고日限的으로쌀니根治하는것이緊急의要求다 그러고그要求는簡單하다、참말노速히全快하면더말할것업다。그런外닭에本劑를患者에게推奬하는데當하여、以上더ー말할必要업다。스칙쓰의實際的卓效는스칙쓰그自身이뵈이는것이오、平凡藥이나姑息藥療法으로는어느에外지苦生합니다、此際에한번實驗하시면進步한專門的權威藥의卓效는、하……그러쿠나하실體驗을할것입니다。하날이라도속히服用하여、지금病苦를이즈십시오。

▼스칙쓰藥

價	藥	送料
試用分	金壹圓	內地 十八錢
輕症用	金參圓	領土四十五錢
重症用	金五圓	代引十五錢增

發賣元 中央藥院

東京銀座西二丁目一番地 電話 長京橋 三〇八番 振替東京六二一九六番

代理店

京城南大門通二丁目 新井藥房

釜山辨天町一丁目 大黑南海堂

平壤大和町 森田藥房

安東縣市場通 一木藥房

其他全國著名藥店에잇소品切時는發賣元에直接注文하시오

◉特約販賣希望者는代理店에照會하십시오

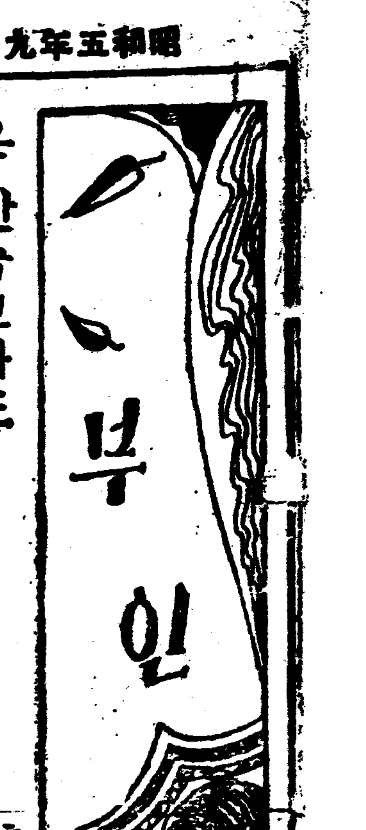

계란은 반숙보다도 잘삶은것이좃타

동대위생학교실발표

계란이우리몸에 중요한 영양을 준다함은누구나다아는사실이며 또왜오래전 부터사용되여 왓습니다 더욱계란은 누른자위 보다도흰자위에 영양이만코 잘익혀 먹는것보다도

반숙 이나생식이 더유익 하다고권유하는학자 들사이에까지 일러왓습니다 뿐만아니라 너머살머 먹는것은도리혀해롭다 하엿습니다만 최근 연구한바에의하면 반숙 보다도 잘살머먹는것이 더영양가가 만타합니다 이연구자는 동경대학 의학부강야(岡野)라는사람인데 그의발표에의하면그는우선새로 난계란 누른자위로 어린흰쥐를 길러본결과 일천구백 이십오년에 후렌드베두걸이라는 사람이 주장하바와가티 계란은생것이제일조코 반숙이나 너머살문것은

영양 가가적다는것과는 전연반대로잘살문 것일수록 쥐가잘자라고 그다음으로 반숙이며생것은 제일조치 못햇다고합니다 또 후렌드는 계란누른자위는 섭취량(攝取量)이나 체중증가가 똑갓다고하엿스나 금번시험한결과는 역시반대로 생것보다는 반숙 반숙보다는잘살문 것이 제일영양가가 만핫다고합니다 물아서흰자위가 영양이만타고하나 밥에두어 먹을때가튼 때는 그보다도 누른자위가훨신 영양가가 만타고합니다 여하튼 신선한 계란이면 누른자위나 흰자위를 물론하고 후리-드베루걸씨가이미주장한것과가티가정에서 음식을맨들때 삶거나쏘린다고 그때양에영향을 주는것은결코아니라는것이

실험 되엿슬뿐아니라 로혀잘삶아먹는것이 더영양가가만타고 하는것이 명백하게되엿다합니다

무서운것은유전

…족접, 혹은몃대후에낫하나… 폐병은유전치안는다

정신적으로나 육체적으로나 유전의힘이 크다는것은 누구나 나아는바이며 또한 그유전의무서운것도 늘 말해오든바입니다 물론 유전에도 여러가지종류가 잇서

형형색색 으로대대손손으로 전해내려갑니다 색맹(色盲)가튼것도 유전의 일종으로녀자에게보다도 남자에게 만히낫하나는것입니다 다만 녀자에게는 낫하나지안코 색맹을 갓고잇는 남자의자손에 녀자(녀자에게는직접나스나그 병을밧고잇는자)의자손에게 생기는일이 잇습니다 이와가튼 유전관계를 가지고잇는 병중에 또한혈우병(血友病)이라는것이 잇습니다 이것은 색맹보다도오히려무서워 자손을 멸망식히는 것이라고 까지 볼수잇습니다 즉 보통사람은

피부가터저 피가나오드래도곳구더저그구녕이막혀버립니다만 이혈우병이라는것은 혈액이구더지는(凝固性)힘이적어 조고마한 상처로부터 나오는피라도 좀처럼막히지안코 작고흐름으로나종에는피가죄다써저죽게까지되는특별한체질적병입니다 더욱메대도계속하여 유전이되며 색맹과가티 녀자에게는적고 대개는남자에게 만히낫타납니다 물논이러한 유전을갓고잇는 녀자이면서도 보기에조금도 다른점이 업슬뿐아니라 매우건강한녀자가 만흠으로 결혼에유전유무를 엄혀야한다는것도 이러한점으로부터 미루워발하는 바입니다 또지방과다증(脂肪過多症)도유전하는경향이 잇습니다 물론지방과다그것만이

유전하는것 은그다지무서울것이업스나 심장(心臟)병 혹은콩팟병등을이르키기 쉽습니다 또다요증(多尿症) 요붕증(尿崩症) 류마지쓰가튼것도 유전성이잇고 피부색도 결핍증(皮膚色素缺乏症)에서 머리가 셰는것이나렬점이만히 나는것도 유전됩니다 다음선조중에 키가대단히 적은이가 잇스면 그몃대후에 이른터 발육불충으로 일생난쟁이와가티 자라보지 못하고마는자손을 나는일도 잇습니다뿐 한아니라 손이나발고락수가 보통사람보다 만키도하고 혹은반대로적기도하며 혹은 언청이와가튼기형아도 유전이 되는모양이라합니다 이밧게 암가튼것도 유전이 된다고합니다만 우리가

무서워하는 폐병은유전이되지안습니다 즉폐병이 그대로유전되는 것은아니고 폐병에 걸리기 쉬운체실이 유전되는것 입니다 유전중에는 부모로부터 곳자손에게 나타나는것과 두어 대후에 나타나는것이 잇습니다 또직계(直系)의선조로부터만오는것이아니고방계(傍系)로부터 오는것도 잇습니다 다음술과화류병으로부터 자손에게 주는무서운해도 늘주의해야 할것입니다

금년류행될 중절모

빗갈은흑색

맥고모 대신에 중절모를준비할시긔 가왓습니다 금년가을 류행될 중절모는 부러거울철에 류행될 봄류행과 별다름업시 놉흐나 챙은좁아서 몸에비해서는 좀 무거운낫이보이게되엿다 하며 사치스런모양은 죄다납쉬지고적게된 챙도반듯하게 우흐로올린것이만타합니다 또가을은 일반으로 단단한것이 환영되는 모양인데 역시단단한것은 가을이 오래슬뿐만아니라 쓰기조흔까닭이라합니다 빗갈은 일반으로 로흰회색 중회색 짓흔회색등으로회색계통이 대반이라하며 다음엔은녹색 [illegible] 색이나 흔다색으로는 중년용으로 좃읏슬뿐이고 대체로 사치한것은납스나 산뜻한감을 주는것이류행이라합니다 또한편으로 특별한가튼빗갈이나 [illegible] 올쓰고 갑은 봄에비해 일할반내지이할가량이싸젓다합니다

童謠 가장자

南宮琅

一

자장자장 우리아가 조선의아가
과부아들 자라나듯 씩씩한아가
오늘밤도 엄마품에 고개숙여라
오늘밤도 엄마품에 고개숙여라

二

자장자장 귀여운 조선의아가
오늘밤도 울지안코 잠잘자면은
엄마엄마 젓꼭지를 물려주리라
엄나엄마 젓꼭지를 물려주리다

—淸凉에서—

午後○時三○分氣象槪況各地天氣實況뉴-쓰 同一時○分運動競技京城實業野球聯盟秋季리-구戰實況京電對殖銀 同四時○分同遞信對鐵道 同七時○分뉴-쓰順序發表 同七時二五分音樂洋曲講座第二回 同八時三○分京城座唱及竹笛 一、遊山歌二、赤壁歌三、船遊歌四、巫女歌唄 金聲蓮 竹笛 高載德 同九時○分로시아民謠 一、[illegible] 二、로시아民謠 [illegible] 三、[illegible] 同九時三○分氣象槪況時報

첨단을눌으는첨단

이제는고물이첨단화한다

류행의 근원지를 파리로부터 온통신에 의하면 즉아속동양천지에서는 가장첨단적긔분을자아낸다는 카페-의쨔쯔밴드가파리에서는이미 낡은것이되어버려지금은사진과가티 손풍금쨔쯔가정행이라한다 일세긔전악긔라하야 니커버릴지경이든 손풍금이三○년혁류행의 첨단을것는것도 한특색이 나축음긔와확성긔의근대적노호(近代的怒號)와 쨔쯔의떠드는통에 견데지못한씨ㅣ크들이풍아한일세긔전의 음향에오히려첨단적패미를 늣기고 시원해하는것은 역시파리 남아에게잇슬듯한 일── 오래지안아 이손풍금쨔쯔가세계를 풍미한후 조선도차저 올날을 또엇지보나?

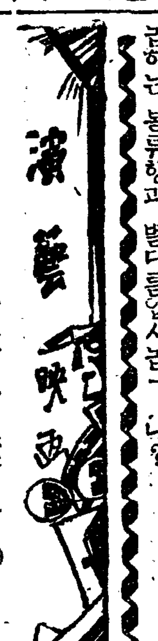

世界푸로映畫發達史 (四)

金幽影

그리고其後 일의成果라면그들이外國映畫의 最新技術的方法을 언케든지摘紙的見地에서批判的으로 採用하여가지고藝術的領域에잇서서 그들의獨自의發展을 不絕히關心하엿다는 結果에不過하다

封鎖가撤廢되어서 러시아經濟的復興이 始作됨에딸아 外國에서 製作된 第一새로운映畫가輸入되엇섯다 그것은主로 獨逸映畫(우파社作品)이며 一部에는아메리카映畫(다그라쓰와차푸링의作品等等)이 包含되엇섯다 그동안 外國에서 된映畫의藝術上 技術上의 經驗을攝取하기위하야 러시아의 映畫監督及撮影技師들은 그것을利用하엿다

一九二二年에처음으로 高速度의發展을한 西歐及『아메리카』의映畫技術을展望할때 그만큼技術的水準에 到達하기外지는 멧十年이라고는할수업스나 멧해는必然히相當한歲月이 必要할것이라고 豫測하고잇섯다 그럼에도不拘하고 그들은겨우三年間에 이技術을手中에너엇슬뿐아니라 藝術的으로는그것을훨신더超越하고말엇다

그리고 이러한方法 이러한 作品이 그들의 새로운現實이 그들의 材料가되어서 『러시아』새로운社會狀態의特質에서 나왓다는것은 말할必要도누기지안는다

그原因은무엇인가?

먼저第一로는 『러시아』의 經濟的復興의一般的步調이엇다 一九二二年以來始初된 創造的建設의過程이 映畫工業에까지 普及되여왓다 外國映畫가 日常輸入되며서 『러시아』映畫人은 만흔技術的도움을어덧다 그러나그와가티 ─그以上으로─그들은『러시아』의映畫工業을一時라도急速히再興식히기위하야猛烈한努力을開始하엿다

二年間 그들은 覺醒하엿다 그래서『러시아』映畫勞働者와專門家는外國으로 나가기始作하얏다

그들은 러시아의映畫工場을 새로운照明器具와 撮影機(호엘等)을具備식혓다 撮影技師는 새로운撮影技巧를獲得하엿다 映畫監督은映畫藝術 映畫꼰트릭쓰의 第一새로운크니그中에도最近數年間에 映畫에依하야되는 놀날만한 形式上의 建設發達을餘地업시把握하엿다 建設時代의其感激이 元來에는幾年의時日이 經過할것인데 瞬息間에遂行되고말엇다

×

一九二二年에와서는 國家와 社會의注意가 顯著히映畫運動에로 全力을다하게까지되엿다 그래서特別히勞働組合과 勞働者俱樂部를 設置하엿다 이러한種類의 映畫機關의發達과增加는말할수업는 進展이잇섯스며 都市勞働者의映畫에對한興味는 確實히旺盛하여갓든것이다 勞働者俱樂部에잇서映畫上映의回數와 觀客의人員은놀날만큼 豫想의記錄을突破하고잇섯다

×

俱樂部의映畫는 敎化啓蒙의道具로서 大衆에게 一層더重要한……를수게되엿다 그뿐만아니라 어떤國은—勞働俱樂部中에서는 쏘벳트유니폼의映畫를擁護하는運動이 이러나기始作하엿다 그래서映畫에關한여러가지 講演會其他가 繼續的으로 俱樂部에서 開催되엇나니 俱樂部의映畫上映과 가티映畫를商業技術的으로利用하라는組織이設置되엇섯다

(사진은 로서아에서 제작된 『사리ㅅ세트』)

어린이조선

소년소설 어머니와딸 (6)

柳在衡

진숙이가이집에오기전에 생각하엿든 것은한개의꿈으로 고흡게 사라지고말엇습니다 그옷이라도 헐벗지안코 또는밥이라도배불리 먹으면더조흘데가 어듸잇슬가하는 단순한 오기전에 그려보든추측은여지업시 허물어지고 말앗습니다 소가티일하고도 먹는것이란부실하고 입는것역시 채집에잇슬때와 별수업섯습니다 그리하야날이갈사록 구박을밧을사록 일이고될사록 또는 먹는것이부실할사록 가만이 싹트는불만과 돌평은 자라고커갓습니다 그리하야그집을 뛰여나가고 십흔생각이가상한 모퉁이에 자리를잡고첨첨굳어지며 깁혀드러 갓슴니다 그런중에도 장변에서자과 어머니는 사나희하나를 맛나정처업시 사라젓다는것을 어드드렷습니다

세월이갈사록 다시진숙의 가삼에는 어머니를그리는 마음이안개가티 사라지기도 햇섯습니다 그리고 남편될사나희는 거의아버지쌜이나 된거대한 체격에두눈알이툭 붉어지고 [illegible] 락무락하고 조곰의인정도 차즈라차즐수업는 사나희엿습니다 그러니 어린진숙에게 조흔감정을갓도록 할수업게되고 거긔에 덤켜서시어머니의 구박과매질등살에 도모지견듸여별수가업섯습니다 하로래도 속히그집을 떠낫스면 하엿습니다 그리고한엽흐로는 전날의 야학공부가리키든 선생이 그리워지보게되고 도망후의 엇덧케할가 하는것도생각하게되엿습니다

○

일년이 넘은느진가을 이엿습니다 이른새벽을타서 진숙이는도망을하고 마럿습니다 새벽길을 읍으로향하야 전날야학에서 가리켜주든 안선생을 차젓습니다 그날밤을새워서 지나온 사정이야기를하고 그선생의 주선으로 G군에잇는제사공장(製絲工場)으로 가게되엿습니다

소꼽락의노래 【二】

赤松峯人

四

무섭고도위엄잇는
셋재형님은
키가그중크다하야
장지랍니다
언제든지낫낫남과
힘을익하야
닥처오는모든일을
맛허봅니다

五

어엽브고얌전한 신
넷재형님은
일홈짓기실타하야
무명지라오
금반지와 장품을
혼자낫허도
약—듯에몸을던저
사락실리오

六

연약하고그주약한
색기여몸은
네분형님 남승만을
순종함니다
힘든일이부되치면
한네씨여서
형님들을부음기가
재미잇서요

씨나리오 出發 【16】

安夕影作 「스테-」 엑스키네마

◇모진매에 못니어여 손을내저으며 담벼락에 도라서서작맺고롬을 움처러튼리는 젊은녀자 리칠수는 잔학하게 쌧쭉질을한다

◇매를 피하야 손을가리꾸또아로가서 문을열러는 젊은녀자 리칠수 미칠드시 달려가서그젊은녀자의 팔쭉지를 움켜쥐고서 햇쭉질을한다 그젊은녀자비명을 지르며 매를치는리칠수의 얼골을 움켜쥐고서할쿠인다 리칠수 무칫하고서뒤로물러슨다

◇리칠수의 손톱자국이난 얼골피가쭈두둑흐른다 리칠수 손으로 제얼굴을 훌터서는손바닥에피를 보고는 더욱더노호하야 젊은녀자를친다 ──(上體)──

◇젊은녀자의 방또아밧갓해풀이죽어서슨 애뙤인 사나희 또아쪽으로고개를획돌린다

◇그젊은녀자 창문압흐로 다라난다 리칠수그녀자를죽일드시 따라가서 이번에는 무수히란타한다 그녀자 창문을 획여러제치며두팔을창밧그로내여젓고부르짓는다 류리창이쌔진다

◇길바닥에 써러진 류리창류리쪼각

◇(행랑뒷골길에서치바한다)창을여터처치며 용남이 얼골을 불숙내밀며놀란표정

◇창밧그로 두손을내저는 젊은녀자그뒤로 험상구진 리칠수의손이나와 그녀자의 머리를움켜쥐고서 드러간뒤 리칠수의감며사나운얼골이획─지나가며다시 리칠수의 손이창문을닷는다 창문에 비최인미처날뛰며 란타하는 리칠수의그림자와 젊은녀자의 그림자들이 어수선하게휘휘 지나간다

◇창밧그로 내다보는 용남이상귀가된얼골이 창안으로 휘드러간다 ──(大寫)──

◇녀자의 방압해서서 방안의비명을듯고 고개를획돌렷든 애뙤인사나희 문을 벌악가러열고 뛰여드러간다 방안에써드러서 리칠수를 노려보든뒷모양── 이남자를 얼러서칭

◇매에 피투성이가되여 혼도되여쓰러저잇는 젊은녀자 그는 리칠수 생활을잡어먹고난 맹수와가튼괄로 어애뙤인 사나희를바라보다

◇무섭게 바라보는 리칠수의얼골 ──(大寫)──

◇애뙤인사나희 리칠수의 암흐로좃다름실하야 드러가서그자의덕살을잡는다

◇덕살을 잡힌채로 애뙤인사나희──김경호(金敬浩)의주먹을맛고잡바진다──(上體)──

◇잡바젓든리칠수벌쩍이러나서 화면정면(김경호의등뒤를얼러보힌다)으로획나아온다

◇두사람의난투(亂鬪)──

◇충계로분주히 내려가는용남이

◇그젊은녀자의 집문을 억개로 박차고드러가는용남이

◇젊은녀자의 집충계로 쏜살가티올라가는용남이

□──□

◇김창근 테불압헤안저서 화면정면을 노려보고 어떠한두려운일을생각하는표정

◇이러나서 서성거리며 번민하는김창근

◇고민에 개기름이흐른 얼골─혼자중얼거린다 ──(大寫)──

字幕

『내가공연히 영수를그놈에게보냇든 또쏘차와서 위협을하면 도리혀 더쌔앗기기만할터인데 아─ 어쩌케하여야 지나간비밀이 사라지고 하로라도 마음편히사러볼가…휘…』

◇김창근 의자로가서 몸이쓰러지는드시 털실리이고 번민한다

◇이쌔에등뒤문이활작열리며드러오는 성영식(成永植) 안저잇는 김창근을 욱개일드시노려본다 김창근 획도라도보고놀란다

◇……◇

『스톨』김창근……李 徹
성영식……李一昊

레-번

岡田福田伊藤各博士로셀손博士證明

本劑는醫藥界에서高貴한산이多量으로含有한
絕好에良劑로서即時神經系統에作用하야强壯回復
을圖하며全身的健康을增進케하는健腦强精이
革新劑이입니다

全國藥房에서取次販賣함 (說明書進呈)

主効症狀
腦神經衰弱 히스데리 頭痛頭重 逆上眩暈 便秘不眠 耳鳴記憶 減退遺精 夢精陰萎

藥價 一圓、二圓、三圓 五圓、德用十圓

東京市銀座西二ノ三
大阪天王寺上汐町六
中南定太郎藥房

職業

專業・副業・外交最適
◎隨定月給五十圓手當三十圓以上數百圓
◎恩給갓흔功勞制休業中에도 每年數千圓
●其他小資本專門配置員至急大募集
規則書入用時는三錢切手添付照會하시오

朝鮮沙里院
鮮一製藥本社

秋季競馬大會

於鎭江山麓競馬場

九月 二十日(土)二十一日(日)二十三日(火)二十四日(水)二十七日(土)二十八日(日)

每日午前十時부터、雨天順延

投票券 參圓、拾五圓

主催 安東縣競馬俱樂部

資本金參千萬圓

年賦又는定期償還方法에依하는勸業資金貸出의外普通銀行業務를取扱함

京城府南大門通貳丁目

株式會社 朝鮮殖産銀行

頭取 有賀光豊

電話 長四〇五〇番
營業振替貯金口座四〇九番
道金庫振替貯金口座特一〇三番

支店及派出所

(京畿道)仁川、水原、開城 (忠淸北道)淸州、忠州 (忠淸南道)公州、鳥致院、大田、論山、江景 (全羅北道)全州、群山、井邑、裡里 (全羅南道)光州、松汀里、木浦、麗水、順天 (慶尙北道)大邱、浦項、金泉、尙州 (慶尙南道)釜山、釜山鎭、馬山、統營、晋州 (黃海道)海州、沙里院 (平安南道)平壤、鎭南浦、安州 (平安北道)新義州、博川、宣川 (江原道)春川、鐵原、江陵 (咸鏡南道)元山、咸興、北靑 (咸鏡北道)淸津、羅南、城津、雄基、會寧 (內地)大阪

右外內地、朝鮮、滿洲、支那各地에爲替取引先이有함
全朝鮮各支店及派出所에서朝鮮貯蓄銀行의代理業務로貯蓄預金、積金及貯蓄債付等을取扱합니다

總督認可 京城第一自動車學校

創立大正八年、朝鮮唯一大正式學校、各種試驗車備備
設備完全、夜間教授도잇소
自動車를배우려는者는他의追從을許치안는本校로오시라
二錢切手求入學則進呈 京城黃金町六丁目 (電話[illegible])

當世美人을참으로곱게하는

白美顔水

백색미안수

백색미안수로한화장의 아름다웁은다만희거나 고웁에만그치지안코말할수업시청신하며살바탕이부래그린것가티회고도어엽브게보입니다

◇

백색미안수의화장은참으로허들지안코수고와시간이오래걸리지안습니다급하게하드라도훌륭히곱게화장이되닙니다

◇

또화장솜시가서투르신분도거칠거나기름이세어서백분이잘아니오르시는분도백색미안수면훌륭히고웁게오릅니다

◇

백색미안수는도곡약학박사의화장품연구소의독특한연구로써완성된화장품으로순수하야무연임으로연분의념려가튼것은조금도업습니다

멀리외국에까지
소문이놉흔물분

美顔白粉本舖 東京 大阪 桃谷順天館

005381

北滿泰來에洪水로 二千羅災同胞의慘狀

이십여일간계속되는장마에 今年農作全部流失

【泰來縣】 북만주흑룡강성태래현(北滿黑龍江省泰來縣)일대에 우리동포들의 농장은 선인동(鮮人洞) 남파머(南巴丕) 북파머(北巴丕) 영풍둔(永豐屯) 오가자(五家子) 등다섯곳인데 금년벼농사는 미증유에 대풍년이어서 일반농민동포들은 즐거운 낫초로 가을추수귀를 기다리고 잇섯든바 지난팔월 이일부터 내리는비가 이십여일이나 계속하더니 풍년을말하든 전기다섯곳에 농장의 벼이삭들이 홍수에 휩쓸려 전멸상태에 잇다하며 방금도 그 경성더 증수가되는중에 잇다는데 삼백십여호이천명에 동포들은 다만 푸른하날을 우러러보며 통곡할뿐이라한다

金鷹石寄附粟 災民에게分給

곤오천리재민들에게 慶北義城郡에서

【義城】 본보에두차보도한바와가티 황해도안악군(黃海道安岳郡)의한독지의부호가인김응석옹(金鷹石翁)이지난번자기의수연을자축하는의로써거액의현금을 투하야 해지방의각교화기관에 긔부하고 더욱히나경북안동의성의 긔근구제에 만주속을 각일백사십포식긔부하여의성에는그현품이 거월 이십오일에 도착되엿슴에 그시에 즉시각리재민에게 분배코저 하엿스나그시는시긔가 불실한 모맥이나마 맛침맥수긔임으로일반이재민들도먹개가그모맥으로써죽롬이나마쇼려서 위선연명할것시잇섯슴으로이를그당시에는분배치안코이후더욱긔근이심할시긔가잇슬터이니그시긔를엿보아서극히긴요하게분배하자고그현품을군참고에너 어지금까지 보관하여왓든바 지금에야 추수과림박하여서 일반재민들은 일립혹도먹을것이업서지고 신곡은 아즉먹지못하고새로히그날그날의생계에막며한 곤난을밧고 잇슴으로군당국에서는 이시긔에 긴급히구제하고저지난륙일 부터 삼일간 보관하여두엇든 그만주속 일백사십포를허러서 군내십팔면중 의성면을제하고 각면을통하야 각리재민 의현상이혹심한 재민에게 만배급(配給)하는바 그구제민의총수는일권호 인구는 사천칠백사십일인인바일 인당에평균 이승팔작식배급 하엿는데 일인일일평균사합으로 보면이 리재민들의 칠일간 연명거리는 된다고하며이 칠일만구명하여가면 어려운소치로 신곡선 밧슴이라도하여먹고 근근히아사는 면할듯하다하며 일반은 김응석씨의이고마유쁜을 보답할길이 업다고칭송이원근향촌에놉다고한다

屯浦體育會創立

【屯浦】 충남아산군 둔포면둔포리(忠南牙山郡屯浦面屯浦里)에는종래부터 체육회가업슴을 유감으로생각하여오든바 일권에 김현긔(金顯琦)군외 사인의발긔로거월이십삼일오후팔시 리중호집(李仲浩家)에서창립총회를개최하고경과보고한 에의장김현긔군이올립한 개회사가 잇난후임원선거와 토의사항이잇슨후 동십이시에 폐회하얏는데선거된임원과토의사항은다음과갓다한다

◇任員

會長董學奉 副會長金顯琦 總務洪泰裕 幹事金鋪爽外二人 體育部長羅泰山 書記申欽斗 評議員金月龍 外四人會員李仲浩外七人

◇討議

一、本會維持方針에關한件二、地方出戰에關한件三、討論에關한件

◇決議案

一、本會維持方針에는毎月十五日에一人當月捐二十錢式徵收할事二、地方出戰에는基本金이不足되면會長總部幹事財務가責實을지서借入이라도할事三、討論은毎總會時各其意見을陳述하야常識普及을主張할事

洪川貞淑女校 二十週年紀念

【洪城】 홍성읍내사립정숙녀학교(私立貞淑女學校)는명치사십년가을에 설립되어 금년이만 이십주년을 당하게되엿슴으로 긔념식을 거행하기위하야 수일전리사회를열고 다음과가튼 결의를하고준비위원은 준비에 분망하다고한다

◇決議事項

十月三十日二十週年紀念式擧行功勞者表彰 學藝會

十月三十一日秋期運動會

郵遞夫罷業으로 一般通信杜絶

배달부들증원식혀달라고 平北郭山郵所에서

【定州】 평북정주군곽산(平北定州郡郭山)일대에는지난십일저녁부터 우편물을 배달치아니하여 일편에는 크게비난중에잇다는데 그원인은 지난십일부터 동우편소배달부일동이동맹파업을 단행한까닭이라는바 맹파한리유를들건대 배달원의 한정된산은 구역이 합계륙면(六面)이나 면적은륙십리나되어 배달은하여간것도오기만하여도하로의시간이걸림으로 시외만 하여도다섯명은잇서야될터인데동우편소장정부(鄭部)는자긔의 욕만취하기위하여 시내시외를 통하야배달부가 종사인에 불과할뿐아니라 월급이 불과십구원식을두고 구리파노동을 식힘뿐아니라 최근에와서는 우편물배달을 전편에보내지말고각자들자커서주라고하며 그러고도 배달을잇켜하지못하고 남저오면은 책망이만타하여그는 도커히 감당키난하다고 배달부하나를 더두게하여달라는요구조건을제출하고드되어그가티 동맹파업을 단행한것이라는데일반은동우편소장에대한비난이만타고한다

郭山郵便所長談 배달부가동맹파업을단행함에대하여감독하는본인으로서 일반에게 무에륵고발증를드림수가업소이다 그들이요구한것은배달원의증원인바 하여간다시원연간 배달을하여보아우편물남는수효가만흔근증원이라도 하겟소운운

黃海機運勞組 安全週間宣傳

【海州】 황해 긔운노동조합(黃海機運勞働組合)에서는자조이러나는교통사고의대책을려려가지로 연구하여 오든바지난정긔대회의 결의로 매년음사월이일로일주일간파칠월이일로일주일간을안전주간(安全週間)으로 도내 각자동차부에서는 자동차로 시우긔념을 하여교통안전을도모하리라함은 긔보한바 어니와 금년은 처음되는이만치모든준비관계로 정긔일자보다 늦게지난칠월십륙일(陽九月八日)하오한시에시외탑엽정(鑑潔亭)광장에는 십여대의 자동차에황해긔운로동조합긔와『안전주간』이란긔를 날니며 악대를선두하여『교통도덕을직힙시다』란표어를쓴삐라를산포하며시내는물론시외각처에까지산포하여대대적으로긔념하엿스며도내각지에서는사람아만히모히는장날을리용하여『삐라』와자동차행렬로일반에게교통도덕을려행하리라고한다

새로建設되는工場 創立總會開催

희생된평양고무직공이 주금을모아서세우는것 即日作業에着手할려

【平壤】 임금감하에서발단된미증유의평양 고무직공의 대맹파사건은 이십여일이라는 긴날을두고 지구전을 계속하든바 여러가지정세로보아 직공측이불리하게되어 드듸어 파업단의 실패로써 종국을보게되엿다는것과 그로말미암아 희생되여생론들일허바리게된 삼백여명의직공은십원일구로부터 내지오구外자지 가입하게되고 물아서모유사의오천원이상의 출자로써자본금약이만원의 리상적 고무공장을건설하게되엿다는것은긔보한바어니와 이제수일내로로 동련맹회관안에서 주주(株主)총회를개최한다는바 일반은이채를띄고나오는이공장에대하야매우긔대가만타고한다

●全南河川整理‖【光州】 전남법교(全南法橋)에서는오래동안숙제이든하천정리(河川整理)에대하야 벌교일선인련합으로토지번영 주식회사가 탄생하여지방발전을 위하야 각방면으로진력한결과 남선철도공사에 주인공되는 목도조에다 하천정리공사전부를 삼만오천원에다 맷것든바하천은 예정과가터 신게천으로 동수되지수입만에 지난달 삼십일일오전십일시경에 동수식을 거행하엿다는데 지방인사들은 지방발전상큰 사업이라고하다더라

惠山과德斗間 道路工事落札

【혜산진】 함남 혜산진 은국경연안의마을 교통이 불편한점이 적지안허일반은 대단히유감으로생각하든중 함남도 당국에서 혜산=연두간을십지 측양하야가지고 지난륙일오전에 함남도구락누에서 입찰 하엿다는데 십삼만구천팔백오십원 으로전전조 (前田組)에락찰 되엿는데 불원간에공사를 착수하리라한다

은최위에 뿔고잇다는 찰홀한정경을생각하고 금전과 노력을앗기지안코본도에 삼백매 의녹을교부하는 중재해우심한 군에는칠십매의북이 도착한바 본군각면에서는 구입불일부터 분배에착수중인바각면분구량은여좌하다고한다

▲盈德面五枚 ▲南亭面十枚 ▲烏保面三十五枚 ▲丑山面十枚 ▲寧海面五枚 ▲柄谷面五枚 計六面七十枚

文幕川도改修

◇…총독부직할로 工事着手키로決定

【春川】 이번에 춘천주민의련래숙망으로 긔획가잇스면 진정가력의방식으로 속히실현되기를 축성해오든 소양강(昭陽江)오안공사와 원주(原州)지방면호안공사는 문막천(文幕川)이 열망해오든 이것이 국유하천인관계로 당연히 국비(國費)로써총독부가 즉할할청징의 것임으로 강원도에서는

昭陽江 一一〇、〇〇〇圓

文幕川 四五、〇〇〇

이상가량의 예산이면 충분한호안공사가 될것이즉 래소화륙년도예산에 긔어히편입하야 실시케해달나고 역시신청을 하얏다는데 대개틀림업시 명년도에는실현될것 갓다고한다

大邱女子庭球 이십일일에

【大邱】 수년간중지되어잇섯든남선중등 녀자정구대회(南鮮中等女子庭球大會)는 금번대구체육협회정구부 (大邱體育協會庭球部)의 부흥(復興)을 동시에 명칭(名稱)으로전선녀자정구대회(全鮮女子庭球大會)로 개칭하고전선각지방 (全鮮各地方)에서 만히신청이잇기를 바라는바 더욱일반부인들도 참가할수잇다하며 오는이십일일오전 아홉시부터삼일정 코ー트에서 부활의첫소래를 듯게된다는데 대구의참가표는 대구녀고와 고녀이며경청태권 부산동지로부터서도 다수참가 하리라는데 특히정북선수에게는 그성적을 보아조선신궁예선 (朝鮮神宮豫選)에도 참가되리라한다

本夫排斥코 逃亡한女子

【江陵】 원적을양양군현남면견볼리(襄陽郡縣南面見佛里)에둔 김렬두(金烈斗)(三六)는 사년전에평창군봉평면 (平昌郡蓬坪面)에서는바모 朴某의집으로처가사리를와서 압날의 영화를바라고 삼년간이라는 세월을무준히 일하며지내자 그애에 바모의딸은 겨우 십오세바끼아니되소녀이엇스나차차나이들며울수록 피여오르는 쏫송이와가터 아름다운 용모 를가젓승으로 양양일판에서 미인이라는칭 송을받든중십구세 에에이른던 김렬두와 원앙의향옴지어자미잇는 생활을 하얏스나생활의고는그들에게도다처와서정든고향을 등지고 강릉군주문진항(江陵郡注文津港)에와서남의집에 고용사리를하며 생활을유지하드동 안해바씨는 미인임을 긔화로남편의 눈을숙여외인파사랑을 속삭이다가 지난칠월이일에 이르러 남편이 어데를나가고업는 사이에간부와 공모하야가산을 전부방매 하여가지고어데로인지 종적을 감추어버리엇슴으로 사방으로 수색하여보앗스나 차즐길이 망연하야자탄항을마지아니하며도로자긔의고향인 양양으로 돌아가리라는데압흐로생계가망연하다한다

●咸城少盟委員會【咸城】지난이일오후팔시 고성청년회관(咸城青年會館)내에서 제사회집행위원회를개최하고위원장정찬주군의 사회하에 도련위원회경과보고 맛치고사항을 토의하고 동오후십시에 폐회하엿다고한다

◇討議事項

一、懸賞童話大會開催의件

一、月捐徵收의件

一、盟員募集의件

一、部署整理의件

一、講座會開催의件

感想談不穩타고 六個月懲役言渡

피고는불복공소 盈德李璟鎬公判

【盈德】 본적을경북영덕군남정면장사동(盈德郡南亭面長沙洞)에두고 동경(東京)에건너가서 류학중이든 리경석 (李璟錫)(二八)군은지난오일에대구지방법원 경주지청(大邱地方法院慶州支廳)에서 륙개월징역이라는공판을 밧고 불복공소하엿다는바 이제그자세한 원인은지난칠월삼십일에 장사동(長沙洞)고향과김우영(故鄕斗金宇英)군의긔념제(紀念祭)에서감상담을과격하게하엿다고동삼십일일에영덕경찰서에금속구류되엿다합은과보하엿거니와이래경주금사국에넘어가서도공판이연긔되어지금까지 미결에잇다가 전긔일에공판이된바 륙개월처형을밧엇슴으로 그와가티 불복공소한것이라고한다

金海農聯代表 裵鍾哲氏放免

【釜山】 김해농민련맹(金海農民聯盟)에서 거번전조선에삼래한 풍우의재해에 걸린동포들 구제하기위하야그세포단체에지령하야 소속단체의 회원에게회비를거둔것이긔부행위취체규측위반이라하야김해경찰서 (金海署)에서이십일간구류처분을 밧고부산형무소(釜山刑務所)에구금되엿든 김해농민련맹 위원장배종철(裵鍾哲)씨는지난십이일아츰구류만긔로서다수친지의출영으로 출감되어 고향인김해로갓다고한다

安東地方에 傳染病猖獗

【安東】 요지음경북안동지방에는지리하게 나리든 비로말미암음인지 뻬아닌전염병이 창궐하야일반 민심이불안에 싸혀스며지난오일 안동면 방상동장목희씨가장실부사에 걸엿 슴으로즉시소관 안동경찰서 에서는병자를격이 식히는동시 그가족外지도격이식혀다하며또는채독에걸인사람도 수삼인이나 됨으로일반은더만연되지나안홀가하야매우우려중이라한다

淑明女高寄附로 災民에게衣服分配

칠십여건의복을로약에게 慶北盈德郡內에서

【盈德】 경북영덕군하의수해리재는 말할수업시참혹 하거니와본도읍 지방유지의 의연으로근근이생명을 유지하여 가는주민들에게 이나추걸은 닥커오고 입을것이업서서로염들의 떨고잇슬 것은사실인바 경청숙명 녀자고등보통학교(京城淑明女高普)생도들

安邊郡新茅面 三千餘災의慘境

살길이업서울기만하고잇다 注目되는今後生途

【安邊】 함남 안변군 신모면(安邊郡新茅面)의주민들은재작년부터 그들의생활본영이든 황룡산의화전(火田)을야촌림(野村林)회사(野村會社)에게빼앗기고 풍전등화와가티 죽지못해 살든중미증유의 대풍수재로전답(田畓)은한이랑도남기지안코모다백사장(白沙場)화하여버리고다문허저가는 초옥한간도 남기지못한리재민들은 그수가실로 삼천여명에 달한다고 하는바작년에엽마간 남엇든농량도 얼마전까지다업서지고 지금은차금(借金)을하려도눈빚다고주지아니하야 가지도오지도 못하며죽지도못하고 우름으로 세월을보낸다는데 지금도 지금이러니와장래가극히문제된다고한다

楸洞文學普及班【楊州】양주추동(楊州楸洞)문자보급반리종옥(李鍾玉)은당지청년유지박승만(朴勝萬)씨의열렬한후원을바더지난칠월 일일부터 만일개월간이나 오십명의남녀아동을 모아놋코 교수하기에 열중하든한절과지난 삼십일일에 수료식을거행하얏는데 삼십일명이상이글을깨첫다고한다

●光鮮救濟同情行商【北鎭】 운산군북진면사립광동학교(雲山郡北鎭面私立光東學校)는창립한지 수십여년에 조선사람의힘으로 경영하느니 만큼돌질에고용과 정신에쓰라림 이야말로다할수 업거니와 사오년에해교장리찬영(李燦英)씨가단독열성으로 새로이뻬여평의 교사를건축한결과 예산이 부족되여해부족금에 보충과 내용설비에완전함을 엇기위하야 구구사정으로약포를 들고행상한 일도잇섯스나 일이뜻과갓지 못하야목적을달치 못함을 유감으로녁여오든바 다행이해교 리사최괴두타운필 두분이 열렬한창의로당지무산 아동의유일한 교육곳하고저한다는바 각유지께씨는제이세국민의 교육을 찬동하여만흔동정이잇기를간절이바란다고한다

仁興面書記가 戶籍을僞造使用

결국발각되어경찰이취조

【永興】 인흥면서긔 (仁興面書記)서봉조(徐鳳祚) 란는자는처인리(處仁里)변창주(邊昌周)의아들의 호적을 위조하얏든것이발각되야 지나간사일에 영흥경찰의 손에검거되야 방금엄중한취조를밧는중이라한다

옹수수쌧닷고 亂打後拘留

長白縣에서

지난이십오일오후 혜서경에 요녕생장백현만보장 (遼寧省長白縣萬寶圃) 구에서 중국사람두명이조선사람을 란타하고 장백현공안국에결도로 고소한일이 잇는데 내용을드른바에 의하면 함남혜산진에 거주하는조봉화(趙鳳華)와 가동부와 가티장백현덕수꿀지방으로 어름행상을 갓다가 집으로돌아오는중 전긔장소에서 빼가 곱하중국 사람의소유인옥수수 밧해가서 옥수수를떠가지고 불을피우며 굽을때에 옥수수밧소유자 중국사람이 와서아모말도하지안코두부를 버려정신을일케함으로이룰를아와든동정을건너서집으로돌아왓수며전긔조봉화는 중국사람에게 잡혀장백현공안국 으로가게 되엿스나그때까지 정신을차리지 못하야의사를 불러 치료하는 일방우에통치하고 필도로취조함으로그사실을안 혜산진경찰서 에서는장백현장에게교섭하야지난사일오후에무사히석방되엿다한다

東拓契約違反에 作人들告訴準備

소작인조합에서 高原平野蘆田問題

【高原】 함남고원평야(咸南高原平野)의토지를삼백칠십여정보나 소유한 대지주동척회사가보(洑)외지 접령한후에 온갓무리와 횡포로써 소작인의고혈을 여지업시 착취하엿다는것은소작료로써 전수확에 칠할을보세로써 삼사할을 푹중한것이넘넘히 증명되는바이며 그것도부족하야 소작료와 보세를수납할때에 말우에삽사지 이상을가증한사실과 월앞이나 더드는말을사용하야 이천소작인이 곤난하든바 소작인들은 일천구백이십칠년도에 동척의 부당한 득의배상과 도량형긔법의 반에대하고소제긔를 조선농민 총동맹과준비를하는동시에 소작료 보세뭄납동맹을 단행하야 비로소대쟁의가생겻든일이아즉도긔억에상신한바인데그당시에군경량서에서 제의한

一、將來東拓社有地中休耕地及未墾地에對한開墾코又는耕作하려는土地에는左의錄下年限를付할事(中畧)

二、既往의未納小作料狀況로서左記에該當한者에對하야는이를免除할事(畧)

三、小作人間聚奬勵會를爲하야蘆草를小作人의希望者에昭和三年부터五年每年二百圓程度에拂할일

조정안(調定案)으로써쟁의의해결을 짓게되엿는데 셋재조건의로조건으로는 실지에잇서서는 조정안성립당시에 그것을소작인조합에 준다는내여을 동척부지배인고목씨와 경찰서심곡부장 소작인조합 상무집행위원들간에 체결하고 성문적으로는반관반민의 회사로써 포현하기가 극히곤난하니 조정안에는소작인에게 준다고하자 하여노코그익년에와서 간녹들이 함남긔자대회 사건으로 피착된긔회를엿보아 동척회사는 전년그조정안을 무시하고 소작인부업장려 조합이라는 긔형적조합을 조직하야 단독적행동을취하야온것인데 또한 금년에일으러서도 동척은 방약무인한태도로 전긔와가튼 수단으로비소작인과 소작을 혼합하야이백원에 락찰케한사실이잇서 일반소작인의 비난과 원성은날로놈하가는중에 고원소작인 조합에서는좌긔하여 이에대한 엄중한대책을 강구할터이라하는데 위선간계무상한 동척회사에 대하야소송을 제긔할준비를 한다는바조선변호사단동경자유법조단에변서교섭을하고잇다고한다

黃海道議員 張春河送局

【海州】 황해도옹진군 (黃海道甕津郡)민선도평의원 장춘하(張春河)는지난달하순경해주경찰서에 검거되야 사법계주임배경부(裵警部)의손에서계속취로 엄중한취조를 밧는중지난사일일건서류와함께검사국으로송치되얏는데 이제 그내용을살피여보면장춘하는본이어한푼업든사람으로옹천군에잇는자긔친구의영수십만평을식산은행에주지정에저당하고 현가의수배되는 대부를 엇어갑작이 수십만원의거부가되얏슴으로 식산은행에 부정대부(不正貸付)문제까지이르키엿든 문제인물이엿섯는데 이번사건에 직접원인은 자긔와갓가운친구 리근회(李根熙)와 공모하고 소화상년십월경 옹진군룡천면마합리(龍泉面麻蛤里)박경준(朴景俊)의 무식함을 긔화로박경준이가 해주식산은행 지점에 자긔토지를저당하고 일천칠백원을 엇어달나는 부탁을맛고그토지가격에 해당한 오천원을엇어 일천칠백원만주고 그남아지는 전긔리근회와 소비해업샛든바 금년봄에야 박경준이가알고 남저지금액을 청구하얏스나완강히 거절함으로 해주경찰서에 고소를케긔하야 검사국外지송국하게되엿다한다

龍川新幹大會

【龍岩浦】 본월칠일오후사시신간회 룡천지회 (龍川支會)림시대회를 룡암포천도교 종리원에 개최하고 의장백병민 (白炳旻)씨사회하에 알래와가튼각사항을 결의하고동록시에 폐회하얏다 한다

一、任員選擧의件

一、代議員選擧의件

一、經過報告

一、會館에關한件

一、發展에關한件

一、其他事項

◇委員

執行委員長 白炳旻 執行委員 金容泰 朴斗鉉 金申玉哲 金容龜 許應世 朴昌俊保 桂昌周 孫時殷

代議員 白炳旻

北鮮商銀 端支開業

십부일부터

【咸興】 함흥에본점을둔북선상업은행(北鮮商業銀行)에선년래의망호한 업적으로 인하여함남단천(咸南端川)에지점을설치하기위하야 그준비에 분망중이라함은 긔보와갓거니와 지점으로사용될건물도 미려하게 이미준공되엿고 오는십륙일 부터영업개시한다는바 전긔 지배인으로함흥본점에창립당시부터지금가지봉직중인강우성(姜遇聖)씨가지배인대리로사무를취급하게되엿스니단천이사와실업가들에게만흔애호를바람다고한다

江原道各郡 河川別狀況

【春川】 그리고어번이삽개년계획에든 하천의 소재지별상세를사업년도별로 구분해보면다음과가트다고한다

◇昭和六年度엔

春川孔之川四〇、〇〇〇圓(護岸一、五〇〇米)原州川(邑內)六〇、〇〇〇圓(護岸一、〇〇〇米高上一、〇〇〇米 堤防六〇〇米)楊口西川一〇、〇〇〇圓(堤防二四〇米表包覆五、〇〇〇米)計一一〇、〇〇〇圓

◇昭和七年度

淮陽末輝里川六、六〇〇圓(堤防四〇〇米) 麟蹄麟蹄面北面江岸一二、二〇〇圓(護岸五〇〇米水制四個所) 華川邑江二三、〇〇〇圓(護岸一、二〇〇米水制四個所)五歲川(平昌珍富)六〇、〇〇〇圓(護岸一、五〇〇米水制四個所)計一〇一、八〇〇圓

◇昭和八年度

伊川支石川(鐵成江)二三〇、〇〇〇圓(護岸一、二〇〇米水制四個所)淮陽川(邑內)六、〇〇〇圓(水制九個所)平昌川(平昌面)四〇、〇〇〇圓(護岸一、二〇〇米水制三個所)金化川(金化面)二〇、〇〇〇圓(護岸一、二〇〇米)金城川(金城面)二〇、〇〇〇圓(護岸一、二〇〇米)計一〇九、〇〇〇圓

繩叺組合創立 萬五千圓으로

영덕에서

【盈德】 경북영덕군영해면성내동(盈德郡寧海面城內洞)권태호(權泰鎬) 신태용(申泰鎔) 신정긔(申正麒) 정전(井田)남정흥씨의 발긔로승입조합(繩叺組合)을 조직한바 총자금일만오천원 중에서 위선일회불입금오천원식 정하야 공장긔지매수와 기타준긔자금에 충당한다는바 발긔창립총회는 지난칠월중순에 회합하엿난데현금활동하는임원은여좌하며압흐로만흔발전이잇스리라고한다

◇役員

組合長井田 監査役申泰鎔朴正允 權泰鎬 理事申容爽許 議員申正麒外十三人

鐵道工事中 慘死頻發

남원에서

【南原】 경전선(慶全線)의일부인 관촌(館村)남원간의 공사는 지난오월부터 착수하여이래착착 진행중인바 해공사중며산면 옥률리(大山面玉栗里) 부근에서는 지난사일 하오사시경에 일명의중상자를내여 당일하오십이시경에 남원 자혜병원에서 치료중이든바 절명되엿다는데 참사자는 곡성군립면석리 건수영(谷城郡立面石里)이요 원인은작업중산이 무너저서 그와가티무참히 죽엇다하며해부근은 원래단공처가 만흠으로 이전에도 이부일명의참사자와 다수의중경상자들 내엿는데매일새벽부터 저물도록 불과륙칠십전의임금 임에도 불구하고사상자의 빈발과 로동자의운집항은 생활난의진상을 폭로함이라고 일반은 자탄하을마지아니한다고한다

地方人事

▲金鋪守氏 (晋州慶南合同銀行支店支配人代理) 新任人事次로本報晋州支局來訪

▲史珍浩氏(麟蹄郡農會)는過度洪水의依한災害地調査用務로內面出張中去八日成台漢氏와同伴하야本社瑞石分局來訪

◇訂正 本紙九月一日附三千四百七十號第四面에揭載된『前北鎭署長 瀆職事件公判廻付』란記事中同署司法主任으로잇든沐鳳瑞에게百圓을贈與하엿다는것은事實이相違됨으로茲以訂正함

江原道河川工事

三個月繼續事業으로 총공비삼십오만원

【春川】 미증유의풍수재를치른강원도(江原道)당국에서는각방면에 공하야 재해복구에관한구체적 계획을세우고 잇는터인데 특히수해의 최대원인이라고볼수잇는하천(河川)의제방(堤防)과호안(護岸)공사에대하야종래 지방민들의 비상한갈망이잇든도내십삼수처에달하는하천을총예산 삼십삼만 팔백원으로삼개년에 분하야 시공(施工)로자하는데 빈약한지방비를 가지고는 엄두조차 아니남으로 국고(國庫)보조를신청중에잇다는바 년도별로 분국고지방비의긔출될내역은다음과갓다한다

	國庫	地方費	計
六年度	八八、〇〇〇	三二、〇〇〇	一二〇、〇〇〇
七年度	八一、四〇〇	二〇、三五〇	一〇一、八〇〇
八年度	八六、二〇〇	二二、八〇〇	一〇九、〇〇〇
計	二五五、六〇〇	七五、一五〇	三三〇、八〇〇

錦山消組總會 경찰이금지

【錦山】 전북금산(全北錦山)에서 작년칠월에 다수이사들의진력으로 금산소비조합(錦山消費組合)을설치하야 읍내에서도가장 중요한 대전통(大田通)에다위치를 정하고 잇는일용품을 구입하야다가 일반에게 공급을하고잇는중 사업이뜻과가티 진행되어 전금산의 상계를좌우한다장래에잇서 장약하려하는바 동조합에서 저난늬월삼일에 여러가지로 조합일을 위하야제사회림시총회를 열려고 금산경찰에얼마전긔하야 집회계를 제출하얏든바 경찰은 별다른리유도업시 열지못하고 뒤로미루고말엇다는데 금산경찰의 집회금지가이번이 처음이아니라 작년전북사건 (全北事件)이 생긴이래사회단체에서 무엇을 모아이야기하라고 집회허락을하야주지안흠모지 집회계를 제출하면도으로 일에크게관계가잇다하야집회금지를 비난케는 말이만타고한다

同仁水組理事 公金橫領消費

【古邑】 정주군대전면에잇는동인수리조합(同仁水利組合)은지주측과 조합당국과의 사이에말성만튼곳로 일반의 여론불고잇든바 근일에와서 또다시의옥사건이생겨 일반의 이목을 주목하게되엿다는데 이제 그자세한내용을 아러보면 동조합리사가 전에강원도춘천군수로잇슴에 동군청서긔로잇든 박천석(朴千石)을 조합회계로 쓰게되엿든바 그박씨가 조합공금칠천원을소비한것이 근일에와서 사실이 폭로됨에 놀나 전긔박씨는일주일전에 검거되고 동회계계의 감독으로잇든 리사소천의량(小川義郞)씨外지도 지난구일에 정주경찰서에 구금되엿다는데 일반은조합당국을 의아의눈으로 대하게되어 그귀결을심히주목중이라고한다

地方報信

定州

讀者慰安映畵大會 本報定州支局에서는讀者諸位에게慰安을드리기爲하야本月十三日부터向三日間古邑定州郭山等地에서一日식第二回讀者慰安映畵大會를開催하리라며讀者는無料로入場이나以外의人士들에게도特別割引으로公開하리라는데內外僉位는多數參席하야주기를바란다하며今後부터는春夏秋冬四季로分하야定期로年四回式開催하되但特別事情이잇는時에나其他臨時로後援等을하여一般讀者에게慰安을드리기로決定하엿다고

新義州

中國分署長射殺‖昌城郡廟洞對岸寬甸縣蒲潘分署長龍朝洸은六日夜十一時頃部下六名을引率하고江岸警戒中突然高粱畑에서民服을입은匪國人三名이出現하야龍分署長射擊即死케하엿다고

◇面長排斥‖宣川郡臺山面長金準明에對하야面民四百餘名이連名하고不信任陳情書를提出하엿다理由는同面長이職責을利用하야私腹을채운다는것이라고

◇政務總監巡視‖兒玉政務總監은今番國境方面을巡視하고자十一日午後四時에新義州에到着하야多獅島及各處를巡視하고十三日에歸任한다고

襄陽

留學生歌劇大會‖지난칠일오후구시경부터 남문리 한북서당(南門里漢北書堂)에서는양양재경류학생친목회(襄陽在京留學生親睦會)주최인 학부형위안가극대회 (學父兄慰安歌劇大會) 가리정남(李正南)씨지휘하에열엇는데 관여명중의 박수갈채리에 동영든시外지대성황으로맛치엇스며그들은단긔간의 휴양(休養)임에 수재로인하야 불경황 (不景況)인 차제임을 불구하고이만한위안회外지열엇다하야부형급일반인사들는 충송이자자하다고

◇第五回關東庭球大會‖지난이십삼일 오후일시부터 (第五回關東庭球大會)가 군청코ー트에서방재명(方在明)씨주심하에열리엇는데 원래(遠來)한 강릉군(江陵郡)外지마지하야예선권(豫選權)부터장내공긔는긴장한중에 최후우승은중앙군(中央軍)리상호(李相浩) 김유인(金有仁)량군이라고

公州

李德君釋放‖지난일월아츰에업드한가락수색과향에충남경찰부(忠南警察部)에검거되엿든 대화정(大和町) 리덕(李德)군은이래공주서에 류치되야 모모사건혐의로 엄중한취조를밧다가 불번혐의가업서 지난팔일에 석방되엿다고

◇市區改正進涉‖재작년부터시작한 공주시구개정은 제일긔구간(第一期區間)인리정원표(里程元標)압으로부터 본정홍업회사 압外지는 작년가을外지 완전히정리되고 제이긔구간은 홍업회사 압外지로부터식은(殖銀)압外지로 정하고불일간 시작하야금년겨울빙긔(結氷期)外지완료되리라는데명춘제삼구간의 완료후에라공주시가는면목을일신케되리라고

◇公州署露店嚴禁‖공주서에서는 과반래로시중의 로점(露店)의철폐를 려행하기시작한후 시가미(市街美)는 나하졋스나 로점으로 유일한생업을삼든 다수세민의 생활상큰위협을 늣긴다하야 이들의불평이 또한업지안타고

法聖

聖後浦에서渡江타가一名溺死‖靈光郡法聖浦사는崔官(三八)은지난二十八日同郡弘農面外지가든중도개(後浦)나루터에이르러건느라한즉맛침그날나루배(渡船)를 修繕中임으로 헤엄처 건너갓다가 도라오는길에 또다시 헤엄처건느라다가맛침내中江에서 無慘히 溺死하얏다는데 檢診한 醫師의말을듯건대술을먹고醉한남어지에心臟麻痺를이르킨듯하다고

大浦

東草里市場開始‖江原襄陽郡道川面住民들은同面東草里에市場設置를籌備하여오든中今般本面長朴鮮喜氏의만흔活動으로지난六月二十七日付로市場設置許可가되엿슴으로來九月十日부터開始한다는데名稱及位置面積日割는다음과갓다고

名稱 東草里市場

位置 襄陽郡道川面東草里

面積 七百六十二坪

開市日 陰毎月三日 八日 十三日 十八日 二十三日 二十八日

興水

青石頭間三等道路‖홍수역전은 경의선(京義線)내유명한지지로멀니경성(京城)개성(開城)이천 (伊川) 평양(平壤)진남포(鎭南浦)등지의 거상의 출입이 빈번하며 금년현재소맥(小麥)도 륙천여석의 수출을내인 홍수시장으로써 현재홍수(興水) 청석두 (青石頭)간삽등도로 공사는 불원간필할터이고 또다시 홍수(興水)봉리(鳳里)간도로 공사에 착수등에긔한다는데 이도로가 완공되면 홍수시장 으로 입을룩데 현재유지박농정 (朴農廷)씨는 하룰자동차는 물론이고황해도의 수무인치 (遂州)직통재차실로 허가도 제출하엿다는데 일반시민은 대홍수시장을예긔한다고

秋季學術大講演會

日時 九月十五日下午八時半

場所 公會堂

演士 李載珣、朴潤元、徐在晔、張善明、朴完碩

主催 槿友會義州支會

後援 中外、東亞、朝鮮三支局

第一回國境個人庭球大會

日時 九月二十四日午前八時半

場所 義州「코ー트」

申請期日 九月二十一日

申請場所 義州青盟會館

參加金 每組壹圓

賞 優勝旗外副賞

主催 義州青年同盟

後援 中外、東亞、朝鮮三支局

第三回水原蹴球聯盟戰

日時 九月十四日午前九時

場所 水原青年同盟運動場

主催 水原學生親睦會

後援 水原記者同盟

朝鮮日報 讀者自動車割引券

一、期間 自九月十一日至十月十日

二、場所 湖南線長城驛前丸長會社 光州、潭陽、金町自動車停留所

一、區間 長城‖光州間

一、割引 金七十錢을六十錢으로(一人一回限)

長城支局

咸興青盟事件 最高十個月求刑

주범외에는팔、륙、사개월씩 言渡는來十九日

【咸興】 작년사월삼십일에함흥동청년동맹 제이회총회를 함흥동명극장에서개최하여회의진행중에립석경관으로부터돌연히해산을명령함으로 이에 반항된백여명의각지부(支部)대의원과오백여청중은 소란되여 살기가장내에가득하드니 드듸여 동맹원과경관사이에 격투의 활극을연출하고 다수의검속자를 따라서××가를 고창하며 적색동맹괴를 휘들려 자못시내에 긴장의빗치 돌아 검속자수십명중 괴수된이가십륙명의 다수를 보게되엿는데 지난오월삼십일날에 함흥지방법원 예심의 종결을보자동시에륙명은면소되고 열명만은 공판에 회부되여 지난십이일정오부터함흥지방법원(咸興地方法院)제일호법정에서좌등(佐藤)재판장수십하에홍、청수(洪、淸水)배석판사와암청(岩淸)검사의립회로 변호사 신석정(申錫定)한격만(韓格晩)한창달(韓昌達)채용묵(蔡容默)제씨의 열석하에 창백한 낫빗이나마용감한보조로 입정하여 새벽부터 몰려드러 입닌수백명의 친척과 친우들은 협착한법정에 인원케한이잇서 겨우백명가량에게만 방청을허하여 친척과 친우들사이엔 목묵한목례로만 이십여명경관은 법정내외를 경계하여성명、년령、주소、본적、출생지등을 각긔심문한후 주범리몽웅의 한시간동안이나 청년동맹의 조직등사실을심문후남어지여덜명의 사실심문이필하고 오후두시반에 휴식하엿다가 오후네시에속행하여 증거품사실을낫치고 검사가다음과가튼 론고를하얏다

『본건은시인 홍은부인하는피고들도 잇섯시만 본건의관계증거인 경찰의 진술이잇스니 피고들의말은 밋지못할것이고 피고들의전체행동이 경찰관을 무시함이 작이업고 횡포무뢰한행동이 막심하다 독립의자격이업는 조선인처지에 참정권여부를론하며 선권에관한것이며 본건총회를 집회함에도 경찰은 금지할마음이 업스나여배로사건이생기기에 매우주의로 허가하엿는데 그것을기회로 정치에대한축논혹은회의중에 폭행을행하는등 심히피고들의 망동이라볼수잇다피고들의사상단체는조선정치에대하여악선권을하며 본건은돌발사건으로볼수업고 계획적으로보아심히엄형에처할것이로되 징괴간 미결구두로인하야 다음과가티 구형한다』

李蒙雄(二四) 十個月懲役
申陽均(二六) 八個月 同
李蓬龍(二五) 八個月 同
嚴顯石(二七) 四個月 同
金兌鎬(二三) 六個月 同
金智鐸(二四) 六個月 同
金峻植(二四) 六個月 同
陳鉄顯(二七) 六個月 同
朴勝奎(二三) 四個月 同
宋斗必(二二) 病氣缺廷

이상의론고가잇슨후변호사제씨의 열렬한 변론이잇슨바 좌등판사로 판결언도를 구월십구일에한다고 하고 오후팔시십분에폐정하엿다고한다 (사진은입정하는피고들)

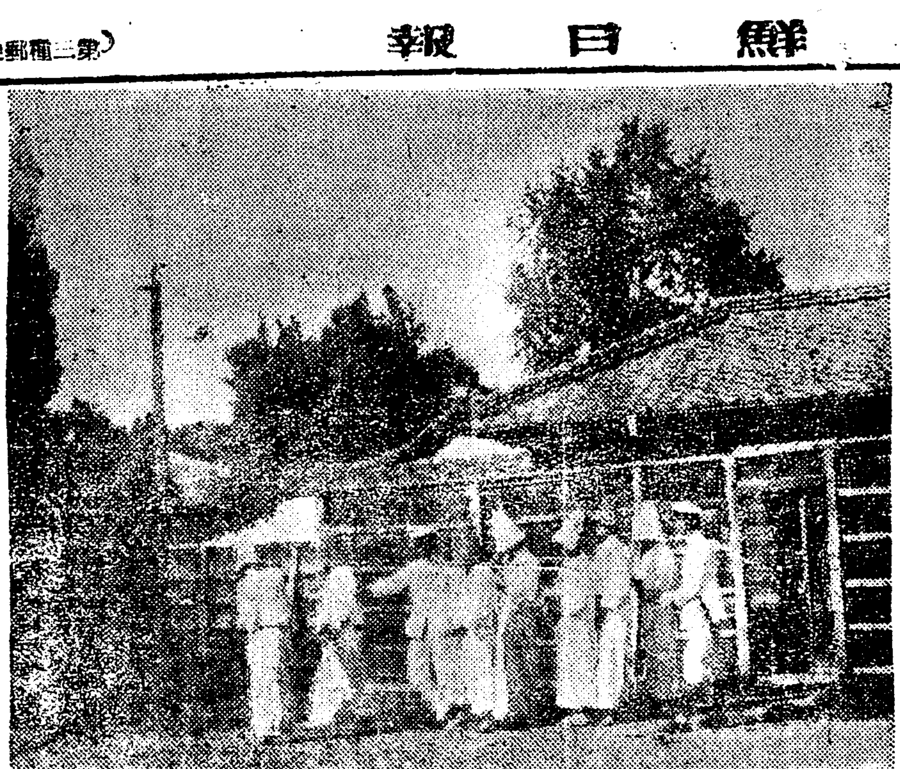

無正體赤化宣傳員 懲役五年言渡

이년간이나미결로신음 咸興서再開公判

【咸興】 일천구백이십팔년음 오월이일에 영흥에잇는 우문환(禹文煥)군은 무정체적화선전(無正體赤化宣傳)의사명을띄고 영흥김형상(金衡相)의집으로가서 자긔의가진바 사명을폭로식히고 자금으로 금품삼 원을겨커가기위하야작란감피스톨로 위협하여빼아섯다는 애매한협의로 영흥서로 향흥까지미결로 만이개년이상철창속에서행여나 반가운판결이나나릴가하여애타고잇든바 권에무섭하게도강도탄죄명으로 오개년의구형을 밧게되얏는데 변호사 한창달(韓昌達)씨의 공판재개신청으로 지난오일사실심문을하고 지난십이일에 함흥지방법원에서 언도된바 재개하여 동정의변론도 수포로 강도범이란에대한두명을쓰고압훈으로도 오개년간이나 철창에서 지내게되엿다고한다

濟州島 探勝期日變更

전남장성에서

【長城】 장성에서제주도탐승단을모집한다고 함은이미 보도한바와갓거니와 이케해도를 탐승함에는 시긔가 적합지아니함으로무득이연긔하엿다고한다

健忘症걸린順川署員 騎銃紛失코騷動

긔차에다놋코나려와서 平壤署가失色

【平壤】 지난십일에 순천(順川)으로부터 평양에도착하는삼등열차중에주인업는 사사식(四四式)의긔총(騎銃)하나가 잇는것을 발견난 평양서원은대경실색하야 그출처를 탐사하기에한참동안 대소동을 이르켯든바 알고보니 순천서의순사가 총을 긔차에서 이저버리고 차한것이라고한다

群山勞組幹部 三十餘名送局

죄명은치안유지법위반 全州檢事局으로

【全州】 긔보=저난칠월삼십일미명에 전북도 고등경찰과(全北高等課)에서 돌연히 비상소집을하야가지고 자동차로 군산(群山)에 출동하야 군산경찰서의응원을 바더 군산로동조합(群山勞働組合)군산철도로동조합(群山鐵道勞働組合)군산하차로동조합(群山荷車組合)등의간부장공욱(張公郁)리인섭(李仁燮)김응배(金應培)외이십육명을 일시에 검거하야다가권주경찰서류치장에 수용한후 전긔세로동조합장부(帳簿)를 압수하야다가조사하는동 대한동를 하는중이라함은 당시 보도한바와 갓거니와 이래사십여일을 두고 취조하야지난십일일까지에취조의 일단락을 고하고 십일일에야삼십여명(그중에는불구속으로 긔사람도잇고 다른사건으로 목하부역중에잇는사람도잇다)으 치안유지법위반(治維法違反)으로일건서류와함께전주지방법원검사국(全州地方法院檢事局)으로넘기엿다는데 사건의 내용은 비밀에부침으로 알수업스나모히바명으로부터측문한바에 의하면

전긔세로동조합은 며정칠년경에 조직하야 가지고표면으로는 합법적로동운동을 표방하며 리면에잇서서는 공산주의사회(共產主義社會)를 실현코저 모방면에 내통하야가며 연구노력하야온것이며 임금(賃金)의 평등분배(平等分配)와공동생산 공동소비농을 실시하야온것이라。 하며이번에 송국된 사람들보다 천여조합원에게 전긔와가튼사상을 너어주며실지를 지휘한세 조합간부들이라한다

檄文부친 三名送局

대구서에서

【大邱】 지난팔월이십구일밤방에대구〇〇의 문구류손 겨분을대구부덕산정네거리권주를외시하여부내일당곳에다가부착한데 구신간지회간부류쾌동(柳快東) 리강옥(李康沃)동회원 서정수(徐丁洙)삼명은 이래 대구경찰서에서엄중한취조를밧다가지난 십일오전열시에 일건서류와 함께대구지방검사국으로넘어갓다안나

田里金源植)(三)이라고한다

所生죽인親母 三年役求刑

공주법원에서

【公州】 충남아산군둔포면신원리(牙山郡屯浦面新元里)김긔준(金基俊)의처리씨(李氏)(四三)는남편김과 지금으로 이십년전에결혼하야 이래동거하야 장남영긔(永基)(二三)까지잇서작년봄에며누리까지 어더사러 오든바 권긔남편 김긔준이가 삼년전부터문둥병에 걸리어 우금까지신음하고 잇슴으로 이에가정에는하야불만을 늣기어 오든바금년륙월삼일경에 며누리와 변변치못한일로 언쟁을하고는 그길로 청양(靑陽)친가에간다하고금년세살인소생명긔(明基)를다리고 호홀몸으로출분(出奔)하기로뜻하고부근경남철도(京南鐵道)회사거수지(貯水池)에던저죽여버렷는바 이사실이 즉시아산서(牙山署)에발각되야 오래 취조끗헤 공주지방법원 으로넘어와서 지난십일일 오전열시경에 동법원에서 제등(齊藤)재판장주심과 량배석판사 립석과리전검사(前田)립회아래에 공판이 개정되얏는데 사실심리를맛치고 립회검사로부터 징역삼년(三年)의구형이잇섯다한다

職工側要求條件을 雇主側이一蹴

요구관철새 지적극항쟁 【三谷印刷所動搖事件】

【平壤】 평양대화정(平壤大和町)에잇는 삼곡인쇄소(三谷印刷所)의 직공삼십여명이직공의 무리처벌에서발단하야 요구조건 팔개조를고주측에 제출하는동시에 동맹파업을 단행하엿다는것은 긔보한바어니와 고주측은 직공측의 요구조건을하나도들어줄수업다하야 일축하여버렷고 직공측는 자긔네의요구조건이 관철되기까지는 일보도 양보치안코 끗까지싸운다하야 사태는 압흐로도 파란을이르키라고 예상된다는데 이제직공측의 요구조건을소개하면 다음과 갓다고한다

要求條件

一、遲刻과早退가잇슬지라도滿十時間으로算하여줄것(但定期休業日에出勤하는境遇에는五割을加算하여줄것)

二、夜業할境遇에는夕飯時間三十分을줄것(但남어잇는境遇에는 時間의倍額을줄것)

三、萬一主人의形便에依하야職工을解雇할境遇에는一個月前에通知하여줄것(但一個月以內에解雇하는境遇에는出勤以外에一個月分의日給을加算할것)

四、職工에게壓迫的行動을하지말것

五、作業時間은一日九時間制度로할것(但陽一月三日의休業은 正勤이안이라도賃金을支給할것)

六、日給의計算은月의大小를不拘하고三十日의給料를支給할것(但作業標準時間은 每日正午로할것)

七、職工中에重大事故에依하야出勤한職圍內에서請求하는金額은即時支給할것(但職工中病으로出勤치못할지라도滿一個月은他人을採用치말것)

八、主人의不應으로因하야通日休業한것은解決日外지賃金을支給할것

連絡船에서도變死

【釜山】 십일아츰에부산에입항한련락선의 삼등객인 전남출생리단룡(全南出生李旦龍)이가 선중에서 급사하얏다함은 직보하얏거니와 우복동일처덕에 입항한창경환(昌慶丸)삼등객경북고령군우곡리신상태(慶北高靈郡牛谷里辛尙兌)(三二)도 동일오후닐루시오십분경 각긔병(脚氣病)으로급사 하얏다 고한다

高原에서 殺人한强盜

돌맹이로쳐죽이고서 도망하야닫아난것을 文川署에서逮捕

【咸興】 지난십일오후다섯시경에함남고원군 군내면 송천리에사는리량근(咸南高原郡郡內面松川里李良根)(四)은 평소와가티 (자작농을하는처지라농사짓기에쓰는소(牛) 한머리잇섯다) 소를끌고 뒷산으로 가서소에게 풀을뜻기랑으로 떠낫다는바 날이컴으러도 도라오지 안음으로 집안사람들은보다 찾아이러간 공동묘지근방 까지간즉 소는잇고 사람만 쓰러저잇는것을발견하과동시에 그곳해 큰돌멩이가 잇승울보고 그케야자세히보니 그돌로머리를 부쇄식혀 죽인후에 소를도적 한것이엿든바 쎠맛숨오후 아홉시반이된며 입도룩하고 동금보를 접반고 원서(高原署)에서는비상소집을 하여수색한 결과그익일인 십일일아츰에 전천여관을 중문하여간것이 판명되여 문천서에 조회한바로문천서에서곳 진범인을 체포하여 엄중하게 취조한다는 그범인은 영흥군순녕면 송천리에사는리원장(永興郡順寧面松

日伊親善의飛機를 平壤稅關이差押?

관세천원아니물어서 國際問題될것이問題

【平壤】 이태리(伊太利)의비행가『론발되』씨가일이친선(日伊親善)을목적으로자긔의비행긔로 일본학생련맹(日本學生聯盟)에긔부하엿다는데그당시동비행긔가 평양에 착륙하엿다가 일본으로갓섯는데그때평양세관에서는 만약한달안으로 비행긔를가저가지안흐면 관세 천원을 징수할것을 주의식혓슴에 불구하고 학생련맹에 아모긔부하고 갓슴으로 평양세관에서는 즉시 관세천원을 청구 하엿다는것은 긔보한바어니와 아직까지 지불치안흠으로 평양세관에서는 긔한은로서 동비행긔를 차압하게까지 될것갓다는데 이러케 되면 국제문제가 되지안흘까하고일반은주목한다고한다

運動競技

全徽文6電車課4

全徽文對電車課野球戰은 十二日午後四時十分부터 徽文高普球場에서 全徽文先攻으로開戰한바 兩軍激烈한打擊戰을演하야 七回가지 四對四로타이에임을破하다가 全徽文은八九回에各一點式을取한結果六對四로勝하다

뺏터리	(徽)崔在殷—安福岩 (電)姜相熙—洪殷杓	
徽文	2 0 0 1 0 0 1 1 1	=6
回數	一 二 三 四 五 六 七 八 九	
電車	3 0 0 0 0 0 1 0 0	=4

△三壘打 權驥基 洪殷杓 張貴男 申瑩均 △二壘打 安福岩 崔在殷

日本學生渡歐團 織田選手等一行은十二日午後三時十七分에哈爾賓으로부터長春에到着하야 同地體育協會員其他의出迎裡에 驛構內喫茶店에서小憩後四時二十分에出發하야 今十三日夜京城驛經由 東京에直行할터이다

日本人 實業聯盟野球 京電對殖銀試合은 午後一時 遞信對鐵道試合은 午後四時 京城運動場에서

秋季競馬大會 最終日은 午前十時부터 東大門外新設里競馬場에서

漸益熾烈하는 仁取移轉反對熱

인취총회를압헤두고 仁川株主의同盟으로

【仁川】 인취(仁取)의합병이권을 맹렬히운동하다가 목적을 달하지못하고 를데간 황정(荒井)인취사장의뒤를니어 새로취임된 소삼(小杉)사장도 여전히 운동을 계속하여옴으로 인천부민의 반대의기세는다시 맹렬하여진나 종래에는 인천부세진흥회(仁川府勢振興會)가반대의중심이되여 운동을하여왓스나 이제부터는 한거름더나아가서인천주주동맹회(株主同盟會)를 조직하야가지고 서로제휴하여가 진흥회장인 하야죽지조(河野竹之助)씨로부터 개회를선언하고 인취의총회가 래월에림박하엿는바 필경그총회석상에 본문제가 의케에 올르게되겟승으로 인천부민으로서 또는 인천의주주(株主)로서복안이잇는그대로 각긔의견을 토하자는 일장거회사가잇승후 당야에 출석한십수명의 각자의반대의견과 구체안을서로 교환하고 산회하엿는데 이날밤의 모임은인취합병이 컨반대주주동맹회제일회준비위원회로하고 계속하야 다시준비위원회를 소집하기로 되엇다하며 당일밤출석인원은 좌긔와갓다 한다

後藤 河野 金元植 山崎 塚本 村田 古川 今井 田中 村谷 神宮 岡本

〇郭山分局設置=平北定州郡郭山驛前에는지난三月一日부터郭山一圓을本報定州支局에서直營하여오든바便達遲延과여러가지不便한點이만튼바愛讀者諸氏의便宜를도읍기爲하여本月十日부터大定州支局에서郭山分局을設置하엿다고

●取消申請 拜啓本年九月十一日附貴紙第三千四百八十號記事中『準備主體金은使用人賞與金에서云云』이라는記事를보앗스며 또同紙面「피켓트」欄에同意義의批判的記事가揭載되여잇스나모다如斯한事實은斷然업스며 이와가튼것은弊社從業員으로하여금徒然히心神을刺激식히며 忠實한服務를破壞하는根源이될뿐아니라이로하야금弊社의밧는困惑도不少하오니玆에全文을揭하야至急히取消하시기務望

九月十二日 京城電氣株式會社

朝鮮日報社貴中

朝鮮共產黨日本總局事件

豫審終結決定書全文(三)

(一) 同年六月中旬頃趙鶴濟의召集에依하야 東京府豊多摩郡戶塚町諏訪在日本朝鮮靑年同盟事務所에서 秘密히同人朴春星及李學淳과共히本所第二『야체이外』會議를開하고 秘密을嚴守할일 記錄을남기지안홀일 旅行할때에는責任者의許可를바들일及表面團體의運動을應援할일等의協議를하고

(二) 同年六月末頃同郡落合町下落合千七百九十番地 當時趙鶴濟의下宿에서 秘密히高麗共產靑年會日本部幹部李黨希出席下에趙鶴濟及李學淳과會合하고本所第二『야체이外』의活動區域內에서表面團體의運動을援助할일을協議하고

被告人金斗鎔은

朝鮮慶尙北道安東郡南先面의農家의出生으로一時京城府苦學堂에서배운일이잇스나其後鄕里에서普通學校敎師가되여大正八年三月一日의 所謂朝鮮××萬歲事件에刺激되여朝鮮의××을希望하고將來敎育家가되여크게盡力할것을期하고 勉學의目的으로大正十四年二十六歲頃에東京에來하야 勞働하면서順天中學校夜間部에通學하엿스나 學資에窮하고其後正則英語學校에入學하엿스나 暫時後에退學하고 爾後新聞配達夫가되여交友金仲搿으로感化를受하야社會問題에興味를갓게되여 昭和二年七月東京朝鮮勞働組合東部支部에加盟한後同支部長이되여 在日本朝鮮勞働者를爲하야 勞働運動에從事하얏다가 昭和三年五月中旬東京市牛込區早稻田町十番地武藏館附近路上에서 高麗共產靑年會員李殷澔으로부터 同會員이된旨의通告를受하고 同會가前記와如한目的을有한 秘密結社인情을알면서 當時同會에加盟하야 爾來同會日本部深川『야체이外』에所屬하야

(一) 同年六月初頃李愚震의召集에依하야 當時李愚震의下宿인 前記武藏館에서同人과 尹演淳及林鍾雄과秘密히深川『야체이外』會議를開하고 秘密을嚴守할일 旅行할때에는『야체이外』會議의承認을得할일 等의協議를하고

(二) 當時前記李愚震居室에서 秘密히前記의諸人과 深川『야체이外』會議를開하고 今後東京朝鮮勞働組合은工場勞働者를獲得할일을協議하고

(三) 同月二十日頃前記李愚震居室에서 秘密히前記의諸人과深川『야체이外』會議를開하고 檢擧가甚함으로林鍾雄의歸國을許可치안홀것을決議하고

被告人朴春星은

朝鮮慶尙南道 晋州郡晋州面의貧農의 家의出生으로 普通學校를卒業하고 鄕地에서 金融組合에給仕로 被雇中友人金永浩에게誘導되여 學資金을엇고자同組合金을 橫領하야刑을受하기에至하엿스나 昭和二年三月 二十一歲時에東京에來하야덜지안어서 東京北部朝鮮勞働組合에入한後 昭和三年二月在日本朝鮮勞働總同盟 東京朝鮮勞働組合 北部支部調査委員이되여組合의講座 演說會等에出入하는동안에 共產主義思想에共鳴하기에 이르럿는바昭和三年六月上旬 東京府南葛飾郡吾嬬町小村井七百六十八番地金係來方에서 高麗共產靑年會員趙鶴濟의通告에依하야 同會가前記와如한目的을 有한秘密結社인情을알면서 當時同會에加盟하야 爾來同會日本部本所第二『야체이外』에 所屬하고同年六月中旬頃趙鶴濟의 召集에依하야秘密히 東京府豊多摩郡戶塚町諏訪在日本 朝鮮靑年同盟本事務所에서 趙鶴濟李雲洙及李學淳과本所第二『야체이外』會議를開하고 秘密을嚴守할일 記錄을남기지말일 旅行할때에는責任者의許可를受할일及表面團體의運動을應援할일等을協議하고

被告人宋在洪은

朝鮮慶尙南道河東郡橫川面의相當한農家의出生으로 普通學校를卒業後一時高等普通學校에서배호後地方의學術講習所에敎鞭을잡은일이잇섯스나 昭和二年二十二歲時에勉學의目的으로東京에來하야 暫時普通英語學校에通學하얏고其交友李丙鎬及擴大與等의感化를受하야 豫히民族主義思想을 품고잇섯스나漸次共產主義의傾向을띄우기에이르러遂이 在東京朝鮮靑年同盟에加入하고 昭和三年二月에는在日本朝鮮靑年同盟東京支部常任委員政治文化部長에 被選되어在日本 朝鮮靑年을爲하야靑年運動에從事하든中 昭和三年五月初頃 東京府豊多摩郡野方町新井李相北方에서 高麗共產靑年會員이되여 同日本部目黑『야체이外』에 所屬된旨의通告를受하고 被告人은右高麗共產靑年會가 前記와如한目的을有한秘密結社인것을알면서 右構成員인것을承諾하고 同年六月下旬東京府豊多摩郡 戶塚町諏訪百九十九番地 在日本朝鮮靑年同盟事務所에서 右朴得鉉으로부터朝鮮共產黨員이 되여同黨日本總局西南部『야체이外』에所屬되어 其實任者이라는旨의通告를受한被告人은 朝鮮共產黨이 前記와如한目的을有한秘密結社인情을 알면서同黨日本總局西南部『야체이外』責任者인것을承諾하얏고

(一) 同年六月中東京府豊多摩郡野方町新井李相北方에서 被의召集에依하야 責任者朴得鉉、趙成貞趙麗景及金鍾俊과秘密히會合하야 前記의高麗共產靑年會日本部目黑『야체이外』會議를開하고 同會에關한文書를一切남기지안홀일 指令報告는一切口頭로할일 上部의命令에絶對服從할일 秘密을嚴守할일等에對하야協議를한外에同『야체이外』는東京、朝鮮勞働組合南部支部及在日本朝鮮靑年同盟東京支部南部班을中心으로하야 大衆에게 正確한맑쓰主義를把握식혀서 階級意識을高調하고前衛鬪士의養成을 爲하야硏究會를開하고 被告人도其講師의任을 擔當할것을決議하고 當時數回에亘하야秘密히 東京府荏原郡品川町三木東京朝鮮勞働組合南部支部事務所에서열닌右硏究會에講師로出席하야講述하고民族主義及共產主義를宣傳하얏다

萬年筆에잉크가업서서困難當한때가만흐시지요

新發明 世界一週萬年筆

을가지시면絶對그런困難은업슴니다 十年分極上잉크原料가裝置되엿스니何時든지冷水만注入하면됨니다

奬勵品特價三、二〇
定價品一本二、五〇
奉仕品一本一、五〇
十四金細輪二入合卅錢 送料當分全部本社負擔
奬勵品、販價品은三本以上注文하시면宣傳敎로謝金一圓進呈 奉仕品은代引謝絶 限先金
京城水下町 平和堂印刷會社 振替五番·電話光六三二
特約店 和信商會、以文堂、東亞婦人商會、彰文堂、漢城圖書會社、永昌書館
一郡一處委托販賣店募集

廣告

外科 肛門病科 醫學博士 朴昌薰 入院室各等獨房

平和堂印刷會社 京城水下町 振替五番 京城各書舖發賣
定價送料共七十四錢 代金引換則九十錢 (內容目次全部請求則送呈)

世界的女性研究의大王 람쓰오델氏의作
本書를 讀하라 女

百萬部突破
男便잇는女子는讀하라 妻잇는男子는讀하라
結婚하려는男女는讀하라
戀愛하려는젊은이며
不和에우는家庭에는
靑春男女의戀愛經
家庭生活의聖典인

健胃固腸丸 건위고장환

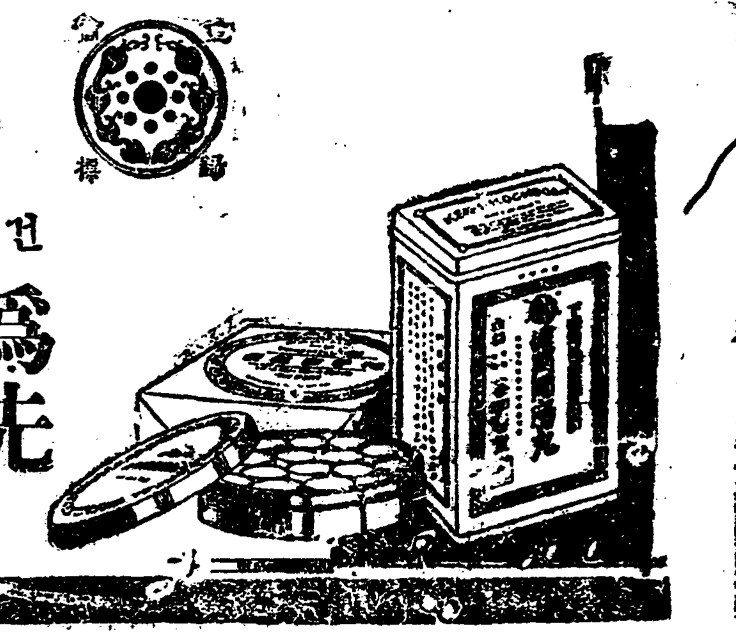

爲先 胃腸을健全히하야惡疫을討伐케하라

胃腸의弛緩과消化力의倦怠할時、食傷、過飮、寢冷으로胃腸을害하야、下痢嘔吐腹痛을起한때本劑를服用하면그쌜은吸收同化作用으로胃腸은驟然히惰眠을깨이고活動을開始하게되고惡心嘔吐腹痛下痢其他一般의症狀이업서집니다그리고夏期에생기는惡疫防備의第一線에서活動하는恒常本劑로써訓練된胃腸의健康그것이라고도합니다

價 二十錢 三十錢 五十錢 一圓 二圓 三圓 五圓 十圓

小量이어서服用키쉬웁고가우에即効偉大한 健胃固腸錠 이잇습니다

發賣元 大阪市東區伏見町二丁目 谷回春堂 振替大阪一七〇番

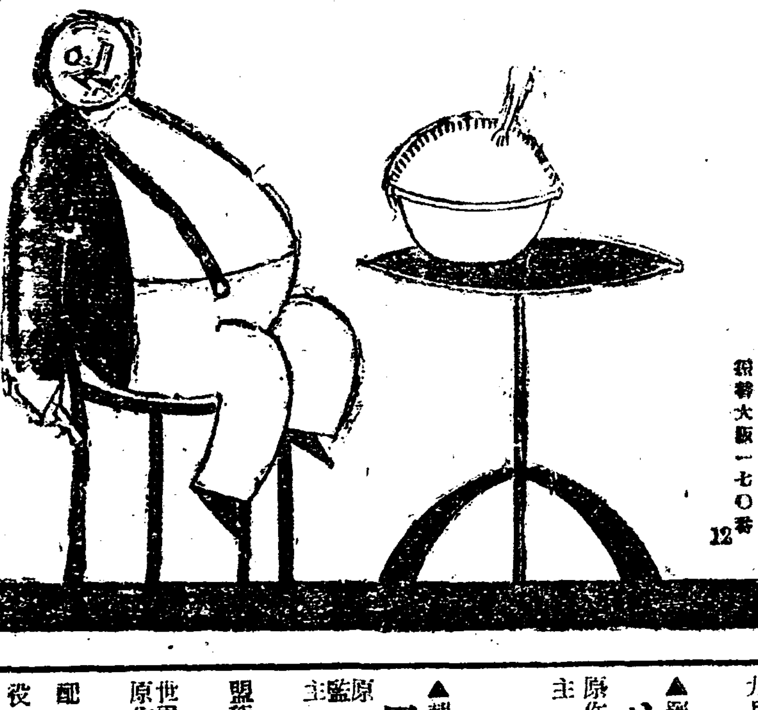

市內 優美館 電話光三三五九番
實寫 一卷
空中의王者 十一卷 푸레드크라가무氏主演
美國유니버살會社提供長篇連續 强力엘모 全三十六卷中前篇八卷上映 엘모린캉氏主演
오날부터上映

九月十一日부터(七時半始映) 今日부터五日間開館一週年
◇紀念興行週間!
◇佛國고몬社映畵 天然色映畵 人情活劇 戀愛삼단 全七卷
◇파라마운트社超特作 處女十八歲 爆發時代 八卷
◇파라마운트社超特作 西部活劇 깃도·가손 全九卷
開館一週年紀念으로特別割引 料金 上階 大人四十錢 小二十錢 下階 大人二十錢 小十五錢
處女新舊兩面鏡 七卷
알프스를넘어서 七卷
北歐의海賊 十卷
코삭크 十卷 로스마리 八卷
高麗 團成社 電話光九五九番

仁寺町 朝鮮劇場 電話光一二八一
九月十二日부터特別大公開
◆×키네마社超特作品 安夕影原作脚色 安鍾和氏監督 노래하는시절 九卷 咸春霞、尹逢春、李觀、文英嬪

映畵演劇 미나도座 電話光二三五七番
九月十四日낫부터五日間 名畵와新劇週間 學生十錢 大人二十錢
▲羅雲奎푸로덕숀作品 사나이 全八卷 原作監督……羅雲奎
▲朝鮮키네마社作品 風雲兒 全八卷 原作監督……羅雲奎
▲劇團新舞臺公演▼ 山 全一幕五場

中國經濟를左右하는 銀市勢變動觀 (四)

歷史的의四大劃期

三、銀의商品化時代

銀塊市勢變動史上의 第三期라함은一八九三年으로부터歐洲大戰勃發前年即一九一三年까지二十一年間의時期이엇다 此期間은따음에述함과가티印度造幣局의銀鑄造中止와「시야ー만」條例의廢止에依한 銀價가激落하게되고따라此로써銀本位貨幣材로부터單純한商品으로 轉行된過程은大體完成되얏다 그後에市勢變動은 印度와中國兩國의貨幣制度의影響과銀이各國에서補助貨幣材가되는結果로써 그性質이一般商品에比하야勿論相異한點은잇스나 銀만으로서그往時狀況에比較하면그一高一低가一般商品과相對하야 需給關係에따라서左右되는것이顯著하게되든時代이엇다 이것은歐洲大戰以後現在에至하기까지에는同一한狀態이다 歐洲大戰以後銀은實로可驚할만치暴騰을示하야그最高價가 一九二〇年「二月中의倫敦銀塊市勢이니 即八十九片半이다 此는銀市勢의歷史가잇슨以來의最高價이다 이와가티暴騰되엿든時勢는그後뒤밋처激落으로落潮가滔滔하게되엇다 一八九〇年七月의 米國의「시야ー만」條例(普通購銀條例라함)에 異常한激變이 一時銀價는反騰하야同年의平均市勢는約四十七片七五〇外지恢復하엿스나얼마아니되야다시下落을始하야 一八九三年一月에는三十八片二四二六月에는三七片五一八의低價를記錄하고同年七月印度造幣局은銀貨鑄造의停止를餘地업시하게되얏다 그리하야 銀價急落의勢를更히助長하야同月倫敦銀塊平均市勢는前月에比하야 一擧에五片餘를低落되엇스며 同年十一月에는米國도「시야ー만」條例를廢止치아니치못하게되얏다 이에銀價는다시一八九四年一月三十一片三六一 二月二十九片二八七로低落을繼續하야遂히同年三月平均市勢는二十七片二〇七로下落되엿다 이것으로써銀價의下落도底堅狀態를保하다가그後는翌一八九五年의 日淸戰爭의影響을受하야조금昂騰이잇서一八九五年은 平均三十片七六六으로上騰하엿스나 그後다시軟化하야一八九七年日本이十月一日을期하야 金本位를採用하기로決定하자 一層軟弱의勢를助長하야同五月에는二十七片八三四의低價를出現하고 八月에는二十五片〇六〇外지低落하엿다 그後一八九九年부터一九〇一年에亘하야는「로란스탑ー」戰爭의影響으로 一時騰貴하엿스나三十片臺에達치못하엿다 三十片臺의出現이잇슨것은 一九〇五年末부터一九〇七年九月에至하는새이의時勢이엇다 그最甚한低落은 一九〇三年一月의平均市勢二十一片九五五이다 此二十一片九五五와 一九二〇年二月의平均市勢八十五片과는正히銀塊市勢史에서 最低位와最高位이다 歐洲大戰勃發前의倫敦銀塊市勢는 大體二十六片臺이엇는데 第一期(安定期)의平均市勢六十片半에比하면 그半數에도未滿하얏다 此期間에亘한市勢變動의 原因에對하야는그性質이大體로 다음第四期에述할바와同一함으로 後編으로讓하고 次號에 市勢變動의跡을數字로揭載하려한다(續)

(安東縣支局一記者)

米價維持策 露積에融資

各界에對策論紛紜

朝鮮米의移出問題에對하야는米價低落과全國的豊作에直面하야全國的米價維持策의見地로朝鮮內官民(生産者當業者)를擧하야頗히愼重한態度로써此에臨한다 即總督府의米穀倉庫設立問題는現在는當局의손에서民間에옴겨와서不遠에設立될것이다今年産米의調節에使用하게되얏는데此施設以外에收穫期에朝鮮米와洪水와가티流出日本에의移出을如何히防止할가함에對하야는當局을爲始하야財界方面當業者生産者等官民이모다腦를씌히고잇다

一、朝鮮農會가十月中旬에農業者大會를開하고米價對策을協議할것

一、銀行方面에서는殖銀에서從來의融通方針에一步를進하야野積租에對하야서도貸金을融通할意嚮이잇고各銀行에서도各各融通方法을考究하고잇는것

一、從來問題가되지안튼輸入粟에對하야關稅又는制限問題等이漸次重大視하게된것

等鮮米移出調節에對한朝鮮官民의態度는期치아니하고一致하야頗히重大視하는態度인바무엇보다農家金融의方策을講함이必要하다더라

魚油對策의 水産組合

慶南은設立難 結局四個道에

魚油暴落對策協議會의結果로鰯漁業者救濟를爲하야咸南、北、江原、慶北、南五道에設立하기로決定하얏다는水産組合은最近咸南北兩道는總督府에設立認可의申請을提出하얏스나江原、慶北의二道는道殿의風水害로遲延되어十月末外지나完全히設立될모양이다 그러나慶南은業者보다도販賣仲介業者인都賣商이만흠으로雙方의意見이容易히一致치안코又從來의因果關係로業者도都賣人의主張을건너나서組合을設立할勇氣가업서서結局設立은困難視하는바總督府에서도慶南은産額도적어서萬一組合이設立되지안는다할지라도大勢에는影響이업슬듯이보는데이니結局組合은慶南을除한四道일듯하다그러나今年度는時機가이미느저서큰機能을發揮하기가不可能하고다만販賣의統制를圖하는程度에止할모양이니그眞機能을發揮하기는來年度부터일듯하다더라

八月中對日本 金銀貿易狀況

移出二百十四萬圓

八月中의朝鮮對日本金融貿易은移出二百十四萬四千三百六十四圓으로前年同期에比하야百六十一萬七千五百五十七圓이增加되고一月以降의累計는一千七百八十五萬四千五百三十六圓으로前年同期에比하면一千四百三萬三千二百十圓의增加이고移入은百二圓으로前年보다四百七十八圓의減少이고一月以降의累計는十二萬五千三百十八圓으로前年에比하야三萬二千五百三十四圓의減退이더라

石炭增産으로 外炭輸入漸減

昨年産額九十三萬四千噸 需要高의四割二分

總督府鑛務課에서調査中인昭和四年中朝鮮內石炭需給狀況統計는最近에完成되얏는데朝鮮內의總需要高는百五十四萬二千噸이다前年에比하면十二萬噸의需要增加를示하얏다此를炭種別로示하면朝鮮炭이六十四萬八千噸인데需要高의四割二分을供給하얏다朝鮮炭의發掘量은年年增加하야前年보다一割六分을增加하얏슴으로中國炭의輸入은七萬七千噸의輸入減이오日本炭移入은一萬二千噸을減하얏다此로써볼지라도朝鮮炭은해마다外地炭을驅逐하는바朝鮮炭의總産額은九十三萬四千噸이니總移出한産額은鑛別로示하면左와如하더라

通州	七、七七八
永興	四九、〇七四
院[illegible]	二、四一二
古站	五、八二一
明川	一、四二一
[illegible]	八、五二一
朱南	七三五
西儀峰	一、五二四
害[illegible]	三、五六五
生氣嶺	五一、一一五
竹[illegible]	八、七六九
浦[illegible]地	七〇六
會寧	二四、六三五
成北	四一、四四八
鳳儀	二五、七二四
迎日	一五〇
昭和	一三、九三九
瑞賀谷	七〇、七二二
寺坂炭	一、二五〇噸
鳳山	八一、四一〇
安州	六〇、四七一

蠶糸總會開催

朝鮮蠶絲會에서는來十月六日午後二時부터新義州(道廳會議室에서)總會를開하고左記事項을附議할터이더라

一、會務及決算報告의件
一、會則變更의件
一、評議員改選의件
一、時局對策懸賞論文에關한件
其他

京仁兩取의 合倂問題

築山京取支配人談

京仁兩取合倂問題는現物市場에對한總督府의警告에依하야取引所令發布期도接近한때이라最近京取幹部의大更迭이잇섯슴으로又復再燃하야急轉直下의實現說과時期尙早說이잇고그中에는仁川府民의反對로實現不可能을說하는等立場에따라서그見解가달으나京取築山支配人은本問題에關하야左와如히語하더라

京仁兩取合倂은單히京取뿐아니라仁取株主를當하야서도반드시必要하다要는時機의問題인바何時일는지아직들은바가업스나仁川府民이反對함으로仁取의移轉은不可能하다는說이잇다그러나그는虛言이다仁川府民의仁取移轉反對의理由는薄弱하야過般總督府에提出된反對理由는自己擁護가甚한것이니針小棒大의計算方法으로數字를擧하고影響이큰것가티言하얏스나當局에서는此點은實際로充分히調査하얏슴으로알고잇다來月京仁兩取가京城에서同一場所에서合倂에關한臨時株主總會를開하리라는說은아직自己는모른다云云

京取重役會開催

京取市場에서는來十五日午後三時부터同所會議室에서重役會를開催할터인데仁取와의合倂說이擡頭할때임으로注目한다더라

八月末現在 東拓의貸付高

總額七千七百餘萬圓

東拓의朝鮮內各支店八月末日現在貸付高는口數八千二百五十一口金額七千七百六十一萬九千圓이니七月末에比하면口數百四十四口金額七十萬五千圓의增加이다八月末現在貸付內容은左와如하더라 (單位千圓)

種別	口數	金額
定期	二、二一九	一八、四六九
年賦	六、〇三二	五九、一四九
計	八、二五一	七七、六一九

商議聯合會 十月에開催

營業稅問題決定

今年五月에開催한第十三回朝鮮商業會議所聯合會定期大會에서決定한營業稅令의改正에關한臨時聯合會는今秋에開催하기로되얏다는데右營業稅令에關한各會議所의意見도大部分決定되얏슴으로右臨時聯合會를來十月十三、十四兩日京城商業會議所에서開催하기로決定하얏고또今日外지聯合會事務所에到着한八會議所의營業稅令改正에對한意見은左와如하더라

一、財界의萎靡가其極에達하야深刻한不況에直面한一般營業者의窮狀에鑑하야現行營業稅令의改正을望함 (京城商業會議所)

一、營業稅令第四條中課率標準額의改正
二、同令第五條中稅率의改正
三、새로營業稅調査委員制를設하고當局의諮問에應하야課稅의公平을期할것

仁川商業會議所提出

一、營業稅令第五條中物品販賣業及製造業課稅率의改正
一、營業稅賦課에關한諮問機關의制度를設할것

木浦商議提出

一、朝鮮營業稅令은此를廢止하기를要望함

鎭南浦商議提出

一、朝鮮의産業及商工業이幼稚한現狀에鑑하야營業稅를賦課함은그의發芽의成育을妨하는듯함으로此의撤廢를要望하는同時에培養助長에對하야保護獎勵의積極策을要望함

新義州商議提出

一、現行營業稅를廢止하고營業收益稅에改正을加하기를希望함

平壤商議提出

一、現行營業稅令을營業收益稅로改正할것
二、前項改正實現에至하기外지現行營業稅令을修正實行할것

大邱商議提出

一、營業稅는純益으로思料함으로此의全廢를希望하는바營業稅令中適當한改正實施를望함

元山商議提出

京城米價引下

一『키로』五厘式

米價下落으로京城市內各公設市場의白米小賣價도十三日부터左와如히價格을引下하엿다한다

	改正價格	舊價格
特等一키로	二三〇	二三五
一等	二二〇	二二五

商議商業部會

京城商業會議所商業部會는十一日午後三時부터會頭室에서開會하고京城驛貨物堆積擴張의件及商業講習會開催의件에關하야協議한結果左와如히決定하고午後五時에散會하얏다더라

一、京城驛貨物堆積擴張의件은現在의貨物堆積場은面積이充分치못하야到着荷物은거의露天積의狀態이어서荷主의損害가莫大함으로貨物上屋의擴張을鐵道局에要望하기로決定

一、商業講習會開催의件은十月中旬頃約五日間公會堂에서開催하기로決定

또右二件은近間役員會에附議할터이라더라

殖銀에 常任監事設置

殖銀은來臨時總會에서重役五名을改選하는外에定款의一部를改正하고常任監事를두게되얏는데現監事中尹德榮氏는任期滿了를理由로辭退하게되얏는바後任으로山本氏가就任하야常任監事가될터이며又理事中高久敏男朴泳孝兩氏도引退하려는바減員된데로補缺치안키로內定된모양이다또尹德榮高久兩氏는同行顧問으로推薦하게된모양이라더라

四年度鐵道局 輸送業績

今年은全滅豫想

四年度에比하야成績은多少增加되엿스나豫想程度에는達치못하얏다또五年度의最近狀況으로보면兩年度보다더욱減少하리라고當局에서는본다더라

(噸數)

	四年度	三年度
米	八〇八、五九七	八五九、六〇三
石炭	七〇五、九四七	六八三、四八一
『세멘트』	三〇三、三三一	三〇五、八四九
木材	二九九、三六三	三〇〇、六二二
鑛石	二五九、二七一	三〇〇、六一八
粟	二五四、六〇二	二一〇、六一八
大豆	二三六、一〇七	一九〇、一三一
鹽	一四六、九七九	一三八、一三七
肥料	一三八、五六六	一二七、八九七
砂利	一二七、八五七	一一九、八六四
金屬類	一〇三、九七七	八一、五三九
雜穀	九六、八六二	六九、三二五
叺藁	七八、五三七	六五、九一七
豆粕	七三、一一七	九七、三九九
砂糖	七二、一〇〇	五六、三三七
木炭	六〇、八四六	七一、四三四
薪	[illegible]	[illegible]
石油	[illegible]	[illegible]
鹽魚	[illegible]	[illegible]

大豆의減少는거의滿洲粟이나右는春四五月은在貨가不多하야減少한것이고그港別數量은左와如하더라

	米	大豆
釜山	三、〇〇四噸	五九噸
群山	一、七一三	一
木浦	五五〇	〇
仁川	五、六五三	一
鎭南浦	一、〇九一	四三〇
元山	三〇四	一〇〇
城津	〇	二一一
淸津	〇	二七九

取引停止(十三日)

京城府黃金町一丁目二二不詳村田錄次郞

八月本現在 貯銀諸預金高

朝鮮貯蓄銀行八月三十一日現在預金及積金現在高는左와如하야各種貯金을合하면七月末에比하면五十六萬二千圓前期末에比하면五十九萬三千圓의增加이라더라 (單位十圓)

種別	八月末現在	對前月末增減	對前期末增減
普通貯金	二、四〇九	△一	二一
特約貯金	二、八八八	△四	三七
据置貯金	二、三三八	三	六九
殖産積金	二、六九八	△八九	一六一
定期預金	三、一二四	一三四	二九五
合計	一四、四八七	[illegible]	五九三

日本證券商品

政變說의傳布로因하야 一齊로上進傾向

【東京電】軍縮問題를中心으로政府樞府의關係가益惡化하는때임으로證券商品各市場은政變氣分이濃厚하다고一般的으로政友會內閣成立後는緊縮을爲始하야諸政策轉換을豫想하고財界에一脈의活氣를與할것을期待하는市場은一齊로上進한다더라

海港地到着米豆

八月中朝鮮內主要各港到着의米豆는

米 一萬二千三百二十五噸
大豆 二千五百九十五噸

으로前年同期에比하면米約五千七百噸增大豆千二百噸增을示하얏는데米의增加는仁川의二千六百噸釜山千噸木浦四百噸鎭南浦二百噸等이오前年에市況이平凡하야遊氣가잇섯슴에反하야今年은上旬에市勢도良好하고低落을豫想하야多量의出荷가잇섯다又

市勢와商況(十三日)

株式 膠着閑散

前場不動

昨日後場은小弛되엿든大阪은今朝阪地가다시低移寄附됨을入하야當地는東新八十九圓丁에寄하야阪地의膠着으로三本同價에止하얏는데場中賣買는東新百十枚賣方正崎五十錦泰松山各三十買方大林三十松山立山各二十田道四十이더라

	京城 今日前引	後引	前日比較	大阪 今日前引	後引	前日比較
京取	ー	ー	ー			
大新	ー	ー	ー	四一八		一低
鍾新	ー	ー	ー	三三六		四低
日産	ー	ー	ー	八一		四低
東新	ー	ー	ー	八九五		五低

前場諸株步調

▲大新 ▲東新 八九〇ー八九〇ー八九〇ー

後場不變

前場膠着不動이더니後場도阪地의不變寄를入하야當地는寄附總不成阪地가更히動味無함을因하야東新八十九圓丁今日前後場을通하야東新四本同價인바그外에全部賣買가無한데可謂膠着商狀이더라

後場諸株步調

▲東新 八九〇ー

買物이不續

無材料로彷徨하든中에倫敦條約問題로樞府의空氣가낫브로惡化하야政變이起할듯한形勢임으로此를動機로久原系의日産株가昂騰하고政友會背景으로하는石井一派가東新을買煽하야九十圓臺門에逆上하엿스나樞府의形勢好轉을報하야濱口內閣은容易하게瓦解될것가지아니한으로政友內閣의出現期待도擡化一朝의夢으로止하야買氣가不續함으로다시低迷狀態를呈한다 政權의變動이株界에至大한影響을及함은勿論이나財界의大勢도人爲로는左右키難한바이니漠然한期待로말고財界의趨勢와株式의値頃을注意하야行動할것이라한다

株界六感

◇日本의歷代內閣이건드리지못할것으로알고비위를맛추어오든樞府를濱口內閣이正面衝突을敢行하려하다重氣蓋壯

◇말성쟁이렴감들도此役에는當키어려운지態度突變軟化! 老狡奈何

◇緊縮內閣은何如間硬派에는禁物인모양政變說이傳한다면强味를示하다가도樞府의空氣가好轉되는形勢를보고다시低迷

◇不景氣를重하고政變을買하나依然小浮動을反覆할뿐으로何等新鮮味가無하다

◇그러나이리하는中에取組가增大한後는相當한波動이잇슬터이니時勢의動靜을注意할이可

尙鍛鍊時期乎

定期界에서底百日이라함은其底價鍛鍊이長時日됨을意味함이나現今은殆商取引이微弱하게된結果昂騰卽低落이다迅速하야天井의말이라하지못하는者有하니時代運의말이라하기外지하는者有하다이나底入이다電光石火的으로된結果다去四月廿八日에처음으로九十圓門을割한後鮮米五個月에는近하도록最低八十二圓最高九十七圓으로大部分八十八九圓臺에서保合을繼續하는것이이것이다 京取는殆히沈默狀態로一個中發回의賣買도無한즉擧論할것도無하나如此히長期間保合鍛鍊한리인즉如何한動機로든지不遠에分岐될것이라고某經驗者는말하더라

京取短期賣買高	
合計	八九一六枚
累計	四五〇枚

大阪短期 株名	前寄	前引	後寄	後引
大新	四一七	四一八	四一八	四一八
鍾新	三三五〇	三三七〇	三三五〇	三三六〇
日産	一八二〇	一八三〇	一八二〇	一八二〇
東新	八九七〇	八九四〇	八九四〇	八九五〇

東京現株前場	寄付	大引	高値	低値
東前	八九一〇	八九五〇	八九六〇	八九一〇
新後	八九二〇	ー	ー	ー

京城短期 / 東京短期 / 大阪長期 / 大阪短期步調 / 京取主要取組株 / 代引算定日步 / 大阪綿糸 / 大阪綿花 / 橫濱生糸 / 大阪砂糖 / 海外砂糖 / 滿洲各地商況 / 安東取引所株 / 滿洲取引所株 / 鎭平銀時勢 / 仁川期米 / 大阪期米 / 東京期米 / 各地期米 / 仁取各限倭合 / 大阪市中在米 / 京城手形交換 / 朝鮮銀行券 / 日本銀行券 / 日本金利 / 對外爲替 / 海外經濟 / 고무原料市勢 / 群山延取 / 大邱延取 / 釜山延取 / 京城正米 / 仁川正米 / 仁川大豆 / 群山廻着米 / 京城綿糸布時勢 (十三日)

[illegible]

期米 比較的下澁

前場反落

昨日後場阪地二十一圓七十三錢止와共히十七圓八十一錢에場을止한當市場은今朝에入하야阪地初付二十一圓四十錢인三十三丁의突落을據하고 十七圓五十二錢인二十九丁低로寄場을始한後六十二錢으로小戾하엿다가阪地九圓二十一圓으로二十八錢에止場함을窺하고最低四十六錢으로六十二錢에場을止하엿다

	今日止値	前日止値	比較
仁川	一七、五二	一七、八一	二九低
大阪	二一、二三	二一、七三	五〇低
東京	二一、三〇	二一、七九	四九低
兵庫	二一、二〇	二一、六五	四五低

後場弱保

後場은大阪二十一圓二十七錢인前止보다一丁低寄를入하야當地는 十七圓六十二錢 에前止同價로場을始한後細刻이다가六十六錢으로別關과가티止場하엿다

利喰賣로 比較的下澁

本年과如히無類의豊作과近年에보지못하든財界의不況과歐洲戰後直時의諸物價의低落又는그當時의財界事情으로보아누구나阪地十七、八圓當地十四、五圓外지의瓦落을見하리라고豫期하나그러나千餘丁의暴落을告한後인만치相當한反撥이잇스리라하야賣方으로서도警戒함을말지아니하야마치薄氷을履함과如히稍히低價를내는때에는賣物을引退하는모양으로阪地의瓦落을受하고도殆히下澁의狀態는呈하야不知中阪仁의鞘가三百七十丁內外로縮少하엿다그러나阪仁의鞘四百五十丁을安當한것으로보는十一限은三百六七十丁의縮鞘를보고到底히買占할수는업다그러한關係上今後阪地의反高는報할지라도當地는皮肉的反落을告할지亦未知이라고云云

疑雲에싸혀든 政局은安定?

昨日은『暑』條約案으로樞府와現內閣과의正面衝突이잇스리라고一般은預期하는同時에濱口內閣의運命이危殆하다는等說이濃厚하야阪地市場은四十餘丁의反撥을示하엿스나結局은無事妥協의希望이多할뿐아니라現內閣은絕對頑强한態度에出할것으로硬派의期待는烏有에歸하고今朝阪地는二十一圓이란新低價를演出한바되엿다此邊의低價로서低入은大正九年以來의最新低價를要치안흘수업스으로實方도警戒를要치안흘수업스나政局이安定되는同時에財界의曙光은依然一縷의希望도無할모양이며豫하야無類의豊作을見한今日인만치아즉도低落할餘地가多할것으로預期한다果何如?

米界餘話

◇米界에잇든政局도安定의希望이多하고多少懸念이든天候도別影響이업시今朝阪地는七十餘丁의暴落을告하엿다더軟弱을可期

◇北海道地方에는處處에驟雨가잇다고그러나新米가出廻하기始作된그地方에如干驟雨에무슨關係가잇슬라?

◇阪地는七十餘丁을瓦落하엿스되當地는僅히四十丁未滿의低落이것은當市場의依例히하는行習이엇다

◇그러나今後阪地의反撥을示한다할지라도當地는反히伸張할것을可期

◇이번에民政內閣이倒壞되엇더라면적어도二百丁乃至三百丁의暴騰은無疑할것을도리혀安定되엇스니反落은勿論

◇아마도硬派戰은明年에나開하는가이得意일모양

正米 一齊軟勢

◇仁川低落=休日을압둔朝今는産地로부터出廻期接近과定期의續落으로人氣軟化하야時勢는三마ー크三等二十四圓七十錢四等二十四圓三十錢으로三十錢이低落되고移出은依然買注途切狀態이더라

◇群山軟調=今朝의入荷는三輛인데其中新米五十叺이잇스나低價에는賣應치안코古米되는順氣로氣配軟弱되고時勢는九々三等二十六圓四十錢四等二十五圓八十錢으로三十錢低假量이엇다

◇釜山下押=今朝는天候晴良으로入荷少하고買物도別無하야雙方觀望하고移出商諸도不振하는際期延의續落을移하야人氣不振時勢는 三十錢下押하야三等二十四圓八十錢四等二十四圓三十錢唱인데賣行도不良하엿다

◇大邱不勢=天候晴今朝의出廻는三百八十六叺으로使少하나定期의新低値示現으로買方高價警戒에氣配鈍時勢는三等殿良二十四圓五十錢神力二十四圓丁으로二十錢低唱인데市況不勢하엿다

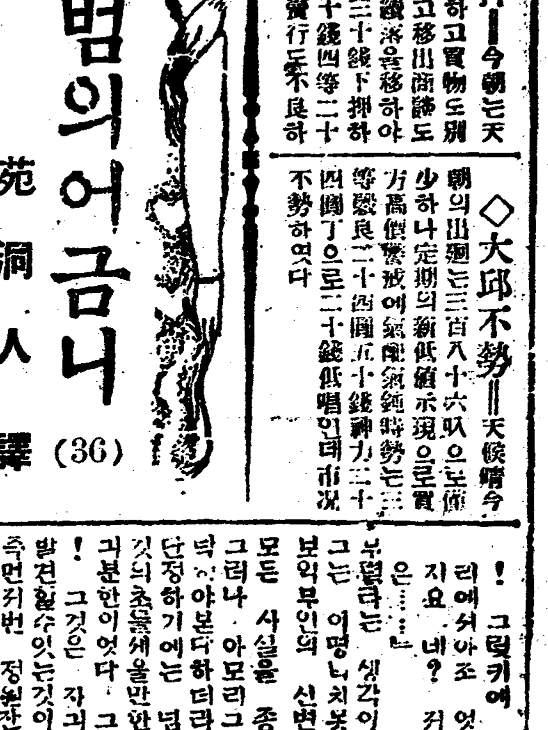

범의어금니 (36)

苑洞人譯 駱山生畫

사과의넛자죽 (二)

「자ー수령! 이만하면 안심입니까? 나는처음부터 당신이이사건에 관련관계가업다고또는 그단서를 용이히발견한것을 잇고잇섯습니다 얼마나 무서운광반입니까?……」

어나지안둔 일이폐이게 된것을일어시깃버하얏다

「그러면자는 인제는 체포를번치할것이아닙니까?」

「아니 그에게 체포장을내노키까지는 아즉일으는말이아……증거가 불충분하기때문에……」

「당신은?…… 사건을여긔外지끌어오고보니……」

마수령경부는 자긔의 수완인부렬라가 관연히사건밖게서게되야부하인 우익삽으로서자긔가그수령에게 몸을밧치듯이경부인마수령으로서 현재명령을밧들고 잇는자긔의 상관들과의사이에 아모러한관계도 업

「비? 무엇이요?」

마수령경부는 놀래엇다

「증거가불충분하다구요? 그럿치만이러한계제에 자녀자를 놋치지안토록하는것이못치안습니까? 그럿치아니하면 커편에서도리혀 당신을공격할준비를하게될터이니까요 그럿치안습니까? 수령! 그럿키에 원만하면어자리에서아조 엇더케하야버리지요 네? 커번며당안계집은……」

그는 어떻니처못한증거와 꼼들하얏다 리보익부인의 신변에일어나잇는모든 사실을 종합하야보앗다 그러나 아모리그두가지를련락시켜본다하더라도 유죄라고단정하기에는 넘우도 그최후의초불세울만한 증거가좋중것이업는것이엇다 그리고 그증거가 분한이엇다 그리고 그증거는 자긔의손으로써만 발견할수잇는것이엇다 그것은죽면커번 정원잔되엇유에서발견한 사과에 나타나잇는니ㅅ자죽이엇다 경찰의눈으로본다면 그것은 지문(指紋)과도가튼 중요한 징실을 띄인것이엇다 그뿐만아니라 그것은피로탐정이 생명을걸고 새저손에넘어너흔「초콜렛」에나타나잇는니ㅅ자죽과 대조하야 연구하야볼 귀중한재료이엇다

그러나부렬라는 역사주커한것을마저아니하얏나 그리고불안한생각속에전정신을다하야 가업슨지각과결심을엇엇다 가며리보익부인의동정을주의하야보앗다 거의사실에갓가운지경에까지일으러잇기는하나 그가과연그사랑하는남편과아들을죽엿슬것인가? 그에게과연동정을하여야할것인가? 그러치아니하면 단호한조치를취하여야할것인가? 그뿐아니라 만에하나라도 잘못된다하는일이잇다면 엇더케할것인가?

정총감은그동이서서엇는편으로것가히와서 부렬라에게물엇다

「그대의생각은 과연엇더하신지요?」

「총감! 나는생각하기를 저부인을변인이라고가정하고하는가장교묘히사실을피한다는것이실상은가장어리석은섬을밟고잇지안흔가합니다」

「그러한의미는……?」

「의미는 죽커부인은엇더한자의리용을당한 밀하자면한낫의공범자(共犯者)요종범(從犯)에지나지못하고주범(主犯)은따로잇는가하는측측에서부터입니다」

「네? 공범자?」

「그럿습니다 총감! 당신은이케경시청에서 리보익씨가「에ー人못된 인간들……못된인간들……」이라고련하야를으짓든 일을생각하시겟지요그로부터 범우어본다면 저어도한사람 이상의공범자가잇겟다고 생각합니다 마수렴경부로부터밀고한바와가티신교「카페ー」에서피로탐정의엽헤와 안젓든사나히 즉은마구리한 자단복의단장을집고구레나룻이낫다는사나히를 나는수상하다고 보고잇습니다 그럼으로ー」

「그럼으로운위선 간단한심부만으로도 리보익부인을구인하야노코 다음공범자를수색하는것이 엇더할까요?」

이말에는부렬라는 대답지아니하얏다 총감의표정이보엇다 복잡한표정이보엇다

「체포……체포…… 올치그런치체포를한다하더라도 확실한증거를 잡지안흐면아니되고 장시일소이다 그런데부슨일은 수거이렷다 발견할것이업스십니까?」

「업습니다 그동안의 우리들의수색은 전혀그대체현이엇스니까요」

「우리들은 세밀히수색하야이실내의구석구석까지도뒤커보앗건만……」

「그러면총감! 정원편은……?」

「거긔도돌본하얏지요」

「세밀히하엿습니까?」

「글세요그것은 엇더타고단정할수업습니다 그런것이아닙니다 범인이정원으로부터 거긔에무엇이든고생각하면 알밤입하얏다 나가서 그모든 조사를 여기서하면 안됩니다 총감은마수렴경부에게 한번더 수색하야보라고명령하야다」